民國日報

中華民國二十年五月三十日（星期六）

本報啓事

今日爲五卅慘案六週紀念日本報職工休假一天明日無報六月一日照常出版特此布聞

今日三大張售大洋四分

第五千四百念八號

館址上海山東路二零二號

電話 營業部四一六一八 編輯部一七四六八

有無線電掛號 三〇四六 一七八二五

定報價目

中國境內每月一元一角三個月三元一角半年六元一角全年十二元（每月三本埠全年二元）台灣朝鮮香港澳門…每月

廣告刊例

▲特等新聞下端三行起碼每日每行洋九角▲乙種特等每行六角▲頭等二行起碼每日每行大洋一元八角▲緊要類短行每字二分六十字起碼英寸▲方寸起碼每寸每日洋一元二角

歐亞航空正式開幕

恭祝 五月卅一日

各界諸君事業進步與敝公司飛機同一迅速

歐亞航空開航後歐洲亞洲間之交通時間經濟當在各界諸君利用此機會其經營之事業効率亦必增進一倍以上

請注意航空郵遞其時間經濟與郵遞便利之點如下列表釋

時間之經濟

從前每一信件由海道運遞至歐洲至少要四十天由西伯利亞鐵道運遞至歐洲也要十八天現在若能於每星期一及星期六向上海郵局交由星期三及星期日早五時之歐亞航空公司飛機運遞只須六七日就可以到歐洲其速率眞不亞於電報而取費更較電報爲便宜數十倍

（注意寄往歐洲航空郵件資費請向郵局探詢）

郵遞之便利

與普通平信比 快慢懸殊不可以道里計

與普通快信比 所費無幾而迅速非常

與普通電報比 更能詳盡書寫價廉合算

與普通包裹比 納資相同快速十倍

歐亞航空公司

總公司 上海仁記路二十五號 電報掛號五五二六號

上海站（飛機場）上海徐家匯虹橋路

南京站 南京四條巷

濟南站 濟南普利門外經四路緯一路永慶里五十二號

北平站 北平北池子八十八號

林西站

滿洲里站

南洋兄弟煙草股份有限公司召集股東會公告

敬啓者本公司定於民國二十年國歷六月二十日下午一時在上海東熙華德路一四四號本總公司開股東會報告第十一居營業狀況收支賬略選舉董事及監察人凡在上海附近股東請於國歷五月二十日起至五月念九日止憑股票至本總公司領取入場證選舉票其在香港附近者請於國歷五月十二日起至國歷五月念二日止憑股票至香港德輔道本公司領取憑條由上海本總公司換給入場證選舉票如或因事不克到會委任他股東代表者可憑股票領取委託書以憑赴會此佈 南洋兄弟烟草股份有限公司董事會謹佈

上海市商會爲國曆結賬事公告

查關係變更商家結賬日期一案業經行政院第二十三次國務會議議決以國曆一月末日爲總收解期至原定五月末日九月末日結賬期並無變更奉市社會局轉令知照到會現值五月末日結賬期轉瞬卽屆恐未週知特此公告

上海市商會啓

河南鄭縣豫豐紡織股份有限公司召集第十屆股東常會通告

逕啓者本公司茲定於二十年六月二十八日（星期日）下午三時假座上海西藏路寧波旅滬同鄉會正廳召集第十屆股東常會報告上年營業情形及十九年度決算賬略並選舉董事監察等事除專函奉達外特再登報通告敬祈各股東准時蒞會如因事不克親到卽委託他股東代表出席爲荷再自二十年五月二十八日起至開會日止一個月內照章停止股票過戶統希 公鑒 各股東通信處如有變更及股票過戶等事務請隨時通知上海愛多亞路八十號五樓本公司駐滬辦事處註冊以符手續並免郵誤特附告

再下列各股東通信屢次退回請速示現住地址

陳德卿 五福堂 王甫澄 壽記 劉壽記 杜康餘 趙辛記 貞記 綸記 王釆承 陳少南 李培棠 陸春記 劉克仁 汪嘉穎 鄧文駿 巧記 劉光記

鼎和精鹽股份有限公司召集臨時股東會通告

敬啓者本公司現定於國歷六月十六日下午一時在上海法租界東新橋街振新俱樂部內開臨時股東會報告經過情形並改選董事監察人除另函通告外凡我股東屆期務請隨帶股據准時蒞臨如因事不克到會亦祈委託代表（以本公司股東爲限）列席爲盼再本公司事務所現在遷至上海法租界萬福路十六號內合併附明諸希 公鑒

鼎和精鹽股份有限公司謹啓

大通書局魏德培退保第二次聲明

德培因年來身體衰弱、不預外事、以前代友人作保、每有無端被累、長此以往、實非善計、故於二十年二月十五日起、無論以德培名義或大通名義所作之保、一律無效、早經登報聲明在案、惟尚有書面保證未曾收回、自登報後當然不再繼續負責、特此再告、卽希公鑒

震亞書局緊要啓事

茲因閘北止園路高德里十四號胡順賓訂書作將本局委託裝之廣陵潮等書膽敢在外盜賣當派夥友前往觀察實有其事胡順賓見事敗露意欲逃匿乃報告警士立卽帶往五區二分所承認盜賣六百餘部之多簽有筆據爲憑除向法院訴究外惟恐同業及跑街各友受愚收買特登啓事以免糾紛倘有善意收買者請日內前來本局聲明可以照所出之價收回決不深究否則不先自聲明一經胡順賓供出非怪本局連同起訴幸勿自誤

白克路大通里震亞書局謹啓

上海明星書局爲新山海經啓事

啓者去歲購得張秋蟲所著新山海經說部版權以及印就之書現該書亦已售罄正擬再版忽始發覺中多瑕疵當經停止擬請原著作人大加修改殺青之後再行分別備案註冊以增該書價值然後再爲發行理合登報聲明此佈

上海市國產橡膠製品同業公會徵求會員通告

敬啓者茲本市橡皮製造公會依據法令有改組之必要經同人議決呈請上海市黨部民訓會核准更定名稱爲上海市國產橡膠製品同業公會並許可組織惟前已加入公會者固屬甚多新同業未加入者亦復不少故特登報通告祈於一星期內來會加入庶可團結同業共謀出品進步茲定六月五日正式成立事關同業福利幸勿觀望爲荷

上海市國產橡膠製品同業公會整理委員會 整理委員石芝珊毛雨亭楊永年薛福基申彥世啓 通信處暫假公館馬路興聖街義昌內

交通部國際電信局通告

奉交通部令自六月一日起更改滬港澳三處無線電報價目計香港及上海與澳門間往來無線電報價目計香港電報華文明每字一角四分洋文或華密每字二角八分新聞電華文每字三分半洋文每字七分澳門電華尋常電華明每字一角七分洋文或華密每字三角四分特此通告

滬杭甬鐵路管理局標購車務機務兩處用夏季制服廣告

本局呈奉核准招商投標承辦車務機務兩處用夏季制服有願投標者可向上海北站材料處函索章程此啓

引翔鄉大賽馬

今日

今日爲本會大賽馬之第四天准下午一點一刻起賽明日

加賽之上簿定於今日六時截止卽在場內收簿此佈

上海中國賽馬會啓 靜安寺路七七〇號

江灣葉氏花園啓事

本園因修理工作自六月一日起深恐來賓參觀徒勞玉趾用特登報告辭統希鑒諒爲荷

大公通訊社啓事

本社籌備有時業已正式成立准於六月一日發稿謹此奉告

社址上海福州路五一二號

電話六四一三〇 電報掛號六七四一

南國工藝社啟事

本社係南洋僑胞集資創辦專製新時代所需要之日常用品最近所製之衛生月經帶及月經藥棉貨已到申特在上海北四川路西老靶子路一六五號設總營業處無論批發另購均所歡迎並將此批貨品之一部特價供人試用以資推廣如剪下此特價券來本社購貨者月經帶一條藥棉一包僅收洋一元（原價共一元六角）外埠寄費加一

南國工藝社出品 歡迎試用 特價券

大耀建築公司建築部招標承造上海市伶界聯合會市樓房工程通告

（建造地點）在法租界藍維靄路（圖樣章程說明書）自五月三十日起二星期內向博物院路三號領取（投標保證金）領取圖樣章程時隨繳保證金洋二百元標價單收到後當卽發還（承造保證金）標價單由伶界聯合會選築委員會有自由擇定之權不受任何束縛得標承包人須繳照造價一成保證金再交殷實鋪保以昭信實

上海市商會徵求各業對於出口新稅則意見公告

自出口新稅則定六月一日施行之消息發布以後各業陳述意見請求轉呈政府修改者已有多起現距實施之期已甚迫促各業如尚有意見請由本會轉呈者務須於五月卅一日以前以書面提出特此公告

上海美亞織綢廠招收學習生

上海職業指導所代辦

耐勞吃苦 體格強壯 家境清寒 之有志青年擇業機會

本廠現擬招考學習生二十名年在十六歲以上十九歲以下初中或相等程度須體格強壯能耐苦立志堅強爲合格尤注重內地鄉鎮家境貧寒樸實無華之青年俾有擇業之機會凡有志願投考者請向上海法租界華龍路環龍路口上海職業指導所或上海南京路觀音閣碼頭山東路十號美亞總管理處索取章程

訃不週

蕤卿德滌鑒及家男康海悼於民國二十年五月五日卽古歷辛未歲三月十八日子時疾終寢室距生於清光緒十五年己丑歲二月二十四日申時存年四十三歲卽日命長孫根根遵禮成服分訃鄉家世誼俯賜唁慨不敢當伏維 鑒亮謹此訃

聞 擇於國歷六月七日古歷四月念二日家奠（奠設北成都路太平寺）

反服父陳淵苞複抆淚稽首 孤子根根泣血稽顙

族繁不及細載

楊文采妻王氏啓事

啓者氏夫文采因事被羈解往海州十二師部關於天南旅社結束出盤事宜函囑氏代表負責主持現已由氏代表簽字將天南旅社頂盤事託請股東會全權辦理氏家決無異言所有氏夫文采前與委任唐行健律師代表上訴朱廣良等一案當然依法繼續並與律師解除委約爲此登報聲明伏希公鑒

楊文采妻王氏啓

黃延穆朱紹文律師代表招商局總管理處通告

查三新紗廠卽係舊日華盛織布局所改化招商局爲巨大股東實有多數股份各節詳情前經招商總局總管理處及敝律師等分別登報公告在案今悉該廠廠董盛澤丞等私擅出售除俟訴諸法律解決外無論任何國籍之人出面或假借名義意圖侵害招商局法益者之一切行爲概不承認特此通告統希 公鑒

上海籌募江西急賑會啟事二

江西迭被匪禍又遭水患災區達六十七縣之多焚殺擄掠至數百十萬之衆其劫後餘黎又久陷於飢無食居無所病無醫藥死無掩埋之慘狀其間輾轉呼號死亡枕藉致令耳不忍聞目不忍覩望我各界慈善人士踴躍捐輸惟力是視作救一命卽存一命之想庶幾衆擎易舉多捐一元能多活一人多捐萬元卽可多活萬人矣再造之福江西同胞實利賴之不特本會所馨香禱祝已也

主席團熊式輝等 執行委員李雲書等 常務委員袁履登等 財務委員張公權等 宣傳委員史量才等同啓

收捐處 九江路念六號中國紅十字會 中旺弄濟生會 市商會 總辦事處中國紅十字會

奚亞夫律師代表金桂生金陳氏緊要啓事

茲據當事人金桂生金陳氏來稱亡兒金鶴清之妻金陳氏即陳福林小名阿林不守婦道於本月二十八日深晚九時半竟私自携帶衣件跟隨歹人不別而行逃匿無踪深恐在外發生變端爲此委請登報聲明脫離家屬關係嗣後金陳氏在外一切行爲鄙人等不負責任等語前來據此合亟代表登報聲明如右諸希公鑒 事務所江西路四五一號五樓電話一九〇三八號

奚亞夫律師代表曹毛媛聲明方單遺失啓事

茲據當事人曹毛媛來所聲稱毛媛之先父曹海祥公生前置有遺產若干前以析產問題與兄曹志梅涉訟上海特區地方法院現經法院判決着曹志梅分給毛媛虹鎭北首地十六畝八分現經兄志梅交出方單一紙早於先父遺時遺失會由海祥公於民國十五年五月六日登載新聞報聲明遺失在案歟據給惟在此畝數中有上邑念三保四七圖黎字圩一百六十七號業戶趙廷奎則田一畝八分五厘九毫土地執管證書藉資管業等語前來據此除向上海市土地局補領土地執業證外相應登報聲明如右爲特委請再行登報以便向上海市土地局補領 事務所江西路四五一號五樓電話一九〇三八號

費席珍律師代表正大號等警告雷亦記主雷亦林啓事

啓者茲據正大華字泰巨成昶華昌隆日新盛立昌成號等代表人來所聲稱江西帮雷亦記揭欠敝號等巨額貨款現悉該莊主雷亦林業已棄號潛逃置債權人權利於不顧爲此召集各債權組織債權團委請貴律師代表登報警告該雷亦林務於三天內出首前來了理債務否則即請訴追等語前來據此合代登報啓事如上

黃人龍 郭衛 湯涵霖 律師受顏盛珍任鄭巽之君暨德盛 東興 北盛 鴻昌 鴻盛 鴻德 常年法律顧問通告

嗣後如有侵害上列當事人等營業信譽及其他一切法益者本律師等當依法盡保障之責此佈 郭衛律師事務所膠州路隨雲里九九號電話三四九五九 湯涵霖黃人龍律師事務所四川路香港路口二一六號電話一一六八四號

王政劭律師受任上海市草呢帽業同業公會法律顧問通告

嗣後該會一切法益本律師當依法盡保障之責此佈 事務所上海北京路一百號電話一五八六二號

毛鳳五律師代表金玉振緊要啓事

茲據當事人金玉振君聲稱家嚴逵三公於本年三月二十八日去世嗣後凡先君在世時代人簽借款項所有一切信用上之担保（個人私章或合同圖章）概作無效再自先君去世日起凡銀錢進出均須本人簽押蓋章方爲有效其未經本人承認蓋章者概作廢紙等語委託代登報聲明前來合代登報鄭重聲明務希鑒亮是荷 事務所白克路二號電話三四八二

余華龍 劉之謀 律師代表李秀卿聲明與徐長林脫離夫婦關係

茲據當事人李秀卿來所聲稱伊夫徐長林性劣難改邇近因犯案避逃自知無顏歸家乃來函不務正業屢加夫規懇請律師通知氏翁處經委請代表向法院備案並登報聲明脫離夫婦關係等情前來除代表向法院備案外合代登報聲明如上 事務所白克路二號電話一〇八三號

蔣介民律師受任周炳臣法律顧問啓事

嗣後如有侵害周炳臣君財產以及其他之一切法益者本律師當依法盡保障之責此啓 事務所新報二樓電話一九 山東路六二號電話一六三〇號

袁希濂 王曾憲 律師代表陸阿妹聲明與陸文豪解除婚約

茲據當事人陸阿妹聲稱前於十二歲時由父母作主許配與陸文豪爲室嗣因文豪染有嗜好聲明今已三年請予代爲登報聲明與陸文豪解除婚約並將婚約等情形代爲登報聲明如右 事務所南京路雲南路口六二〇號

林灤律師代表姜芳來與姜關與緊要啓事

其遺失爲特聲明作廢又姜芳來君等因顧念舊誼業已將東熙華德路第一〇〇五號陸稿薦隆記肉莊無償贈與朱全福並另給洋五百元所有該肉莊以前及以後人欠欠人以及姜方氏欠款概歸朱全福負責清償不涉姜姓之事除另立書據外特此代表通告至希公鑒 林灤慶律師事務所 北京路一百號電話一三〇六三

陳奎棠律師代表上海老西門口同昌南貨號聲明房屋租期權利

茲據同昌南貨號經理來稱本號房屋於民國十七年八月間向張寶善堂租借訂有合同租契約定陸年爲期現奉上海市土地局工務局會衔布告開拓和平路西段已將本號南首一小部分之房屋圍籬限日拆讓除拆讓之一部分外尚有餘地可供建造房屋之用則依照契約規定應由租期未滿之同昌號繼續租賃庶與契約無背惟恐有人挖租情事殊堪詫異深恐各界未明爰委任貴律師代表登報聲明租賃權利逆事函房東嚴守租期限制等語前來除專函詳細知照房東外爲再登報聲明如上務請各界注意勿蹈挖租之惡習而免損害賠償之責任是深至幸此啓 事務所上海小西門外黃家闕路一六三號

同仁法律事務所吳麟坤律師代表仁大昌號緊要聲明

據敝當事人仁大昌號聲稱敝號開設於上海法租界公館馬路（即法大馬路）吉祥街西首自運東西洋雜貨已歷十有餘年信用昭著遐邇咸知不料年來時有無恥之徒或隱戤牌號或字異音同或仿效裝璜或誘用敝號之舊夥而冒稱爲敝號支號者諸如此類不一而足推其居心無非希冀朦混顧客損害他人名譽若不趕緊聲明竊恐效尤日衆敝號勢必大受其累爲此委託貴律師代表登報聲明敝號在外並無分支各店以釋羣疑等情前來應據情刊登如右嗣後倘有不法之徒希圖侵害敝號名譽者本律師當依法盡保障之責合併聲明 本律師事務所北京路四三號電話一五一二八，九號

楊昌熾律師代表李永康聲明遺失方單

據李永康君來稱祖遺上邑念五保十五圖已字圩第一百八十八號單名傳朝則田一畝二分五厘方單業已遺失無從覓得如有拾得者請於一星期內到法租界馬浪路西明德里口一百七十四號與本人接洽從豐酬勞過期作爲廢紙等語委託代表登報聲明前來合亟代爲聲明如上 事務所江西路二百十二號電話一八八八八號

汪有齡 林灤慶 律師代表薛生 塗炎 佳根 緊要聲明

茲據上開當事人聲稱頃見報載葉少英楊濾知張嘉惠律師代表華以穀華曼雲緊要聲明不勝詫異查華以穀華曼雲等在上海特區地方法院訴塗生等拆產一案已由法院定期審理孰是孰非自應靜候法律解決乃竟登報謂塗生等所受全部遺產在訴訟未終結前應受拘束等語顯係不法侵害他人之權利如因此發生損害即當要求賠償等語合即代表聲明諸希公鑒

江海關二五附稅國庫券基金保管委員會還本付息通告

本月底應行還本付息之各項庫券（一）續發江海關二五附稅國庫券第十七號本息票第二十一號本息票（二）續發捲菸庫券第二十六號本息票（三）十九年捲菸庫券第十四號本息票（四）十八年關稅庫券第二十四號本息票（五）十八年編遣庫券第十號本息票（六）十九年關稅短期庫券第七號本息票（七）十九年善後短期庫券第七號本息票（八）二十年關稅庫券第五號本息票（九）二十年捲菸庫券第二號本息票一律均於五月三十一日起由各地中央中國交通三銀行開始付欵特此通告

華通商業儲蓄銀行廣告

本行呈准財政部頒給營業執照專營商業銀行業務並另撥基金設立儲蓄部依照呈部審定儲蓄章程會計獨立鞏固信用凡各種存款利息特別優厚手續非常簡便如蒙惠顧竭誠歡迎 備有詳章承索即寄

營業種類 （一）存欵 （二）放欵 （三）貼現 （四）匯兌 （五）押匯

儲蓄種類 （一）活期儲蓄 （二）定期儲蓄 （三）複利儲蓄 （四）存本付息 （五）零存整付 （六）整存零付 （七）預定整數 （八）禮券儲金

行址 公館馬路天主堂街口七十五號 電話 經理室一八三四三 營業部一三八五三 營業時間 上午九時至下午五時 星期日上午九時至十二時 電報掛號 無有線二九八〇

大豐鹽墾公司舉行股東會通告

查本公司自十八年五月一日與通泰興業兩銀團訂立債款合同另組維持會管業迄今已兩年各股東對於債欵多數未能履行而維持會結束之期原定於本年年底屆時即須聽兩銀團自由處分抵押品以償債欵茲特訂於國曆六月 日下午二時就上海南京路保安坊大生事務所開股東會務祈各股東準時蒞臨與議如因事不克到會亦祈委託代表出席併任企盼 董事會謹啓

江蘇上海地方法院佈告第 號

爲布告事本院執行方善記與姚鳴岑等船租涉訟一案業將債務人坐落二十八保三圖高家巷地方坐北朝南瓦平房三間並基地東至姚姓西至姚姓南至姚姓北至姚姓爲界約計地一分二厘三毫四絲七忽實施查封布告拍賣經承買人拍買並經本院發給管業證書在案該項不動產單據未繳交案合行布告作廢仰各週知此布 中華民國二十年五月 日 院長沈秉謙

中國無線電工程學校續招男女新生

學科 電信科 程度 初中畢業或有相當工學力者 校址 上海公共租界愛多亞路西八五五號 校長 方子衛 國杰 方敏伯 方子衛 啓

上海法政學院（原名法政大學）畢業同學會緊要通告

凡丁卯戊辰己巳各級畢業同學請將畢業學期科別職業通訊處於六月一日前一併掛號寄交上海南京路山西路口中和大樓本會以便彙送母校呈報教育部加入前途幸勿延誤特此通告

京滬滬杭甬鐵路管理局更改淞滬支綫行車時刻廣告

本路定自本年六月一日起將淞滬支綫行車時刻表重行更改除將新時刻表發站張貼外特此佈告周知 車務處奉命啓

津浦鐵路管理委員會招標承辦煤油棉紗頭（第四號）（第五號）廣告

本會需購煤油棉紗頭業經呈奉鐵道部批准分別招標承辦投標方法另備說明書每項可付洋兩元向浦口本路總務處材料課索閱上開兩項均定於六月二日下午三時同時在浦口當衆開標 商行可隨意投遞任何一項或同時投遞兩項均可所有投標

上海市高等普通檢定考試委員會通告第二號

查本市高等普通兩種檢定考試業經本會第四次委員會議議決分別評定成績除作弊者經分別註銷無效外計各科均及格者高等第二種一人高等第三種一人普通第一種一人普通第二種一人又一科或數科及格者高等共一百十人普通共四十一人茲將名單開錄於後仰各遵照考選委員會頒發之檢定考試證書辦法於一週內（六月四日前）來會填寫履歷表並繳證書費高等二元普通一元印花高等五角普通三角以便轉請頒給證書特此通告

高等第二種 朱觀文 高等第三種 陳筱 普通第一種 陶希翰 普通第二種 陳準 以上共四人

郭澄華 王國科 陶雨 朱知 汝 梁均 及 格 者 錢熙 朱萬 陶殷 施澄 鑑鎰 沈揆 章信 徐之 陳堯 宋南 倜 鄒誠 文良 陶周 辰元 雨 徐權 薛百 國瑞 里 吳階 施 陸 宗 昂 陳冠 張文 千 政 胡純 楊唯 何燮 子儒 趙平 姜志 純 曹長 張震 啓 伯 漢傑 趙福 沈純 郭虬 吳江 張紳 協 范邦 江錫 張建 揚 朱春 布水 傅慶 包權 謝耕 吳 劉承 有積 漢烈 李宗 第伯 文 方 郭慶 孫伯 張鎭 鄭嘉 曹錫 林介 宗 陳 鴻 張積 立 王楠 陶宗 徐在 南褒 陳祥 邱在 李少 謝 菊 山 高 澤 書 民 徐 曾 汪 趙 世 行 曹 楊 許 嵩 騏 振 韋 球 張 段 儒 沈 武 世 源 文 王 華 江 濟 韓 儒 林 孫 民 凝 澄 陶 顧 朱 學 戈 飛 實 吳 權 俞 王 宇 乃 鍾 張 覺 民 徐 張 凌 香 徐 趙 張 曹 黃 有 羅 方 仁 周 永 許 泉 徐 震 陳 少 厚 海 茅 瑋 朱 啓 宋 贍 儒 震 稱 仲 葉 陸 應 劉 元 周 匡 桐 湯 韓 榮 德 須 王 亞 邦 強 椿 盧 劉 世 強 郁 林 延 定 賓 喜 （以上共一百十人） 虞 登 淮 三 普 通 第 一 種 伯 仁 宣 永 盛 許 朱 燮 華 王 蔚 霞 須 施 望 之 宗 黃 中 華 民 國 二 十 年 五 月 日 （以上共四十一人）

李秀章同志鑒

查同志久不出席黨員大會且未報明現在住址茲自登報日起限於一個月內來本分部申述毋得延誤以重紀律希注意爲要 中國國民黨上海特別市第五區第十分部 二十年五月廿七日

中國國民黨上海特別市第三區執行委員會緊要通告

逕啓者本會定於本月三十日即星期六下午六時假本區部大禮堂恭請本市出席國民會議代表胡庶華先生吳開先先生王延松先生陳德徵先生潘公展先生大椿先生講演出席國民會議情形屆時務希全區市民到會聽講除分函本區各民衆團體各學校各區分部參加外特此通告 會址天后宮橋北堍 常務委員陳伯休 宣傳委員孫鳴岐 民國二十年五月二十八日

文藝月刊 二卷四期

目錄 名畫一幅 論中國創作小說……沈從文 垂死……巴金 傍晚……卡之琳 別……卡之琳 書記……羅黑芷遺著 生與死……巴金 一個新夢……鍾天心 吉訶德先生……SIR W. RALEIGH……侯佚譯 前期維多利亞時代的英國文學……英國葛斯著 韋叢蕪 長屈……波蘭的故事……匈牙利育珂摩爾著 鍾憲民 剃刀……日本吉村藏本著 顧仲彝 尤利巴……海著 鍾憲民 性……

全年三元半年一元六角零售每本三角 預定處南京成賢街中國文藝社 代售處光華書局 民智書局 開明書局 新月書局 聯雲書局 商務印書館

新聞撮要

▲中央常務會議今日開臨時會議

▲訓政時期約法準六月一日公布鹽法亦經國府決議公布

▲吳稚暉談粵事謂粵方份子雜湊滑稽之至孫科夯了木梢

▲何成濬昨由京返漢

▲法衆院通過信任賴伐爾內閣

▲國際勞工會議開幕

▲今日五卅六週紀念各界赴烈士公墓致祭

吳稚暉談粵事謂
孫科到粵夯木梢
粵方份子雜湊無異垃圾堆
助赤匪擾亂當以赤匪視之
剿滅赤匪後再淸除垃圾堆

本報南京電　吳稚暉二十九日發表談話・對粵方反動集團分析頗詳・錄之如左・

自國議後、中央想實行約法、應先幹兩事、一、大規模剿赤、短期內將贛楚赤匪撲滅、二、督促地方政府肅淸各處土匪、至粵想幫助赤匪、擘政府之肘、想使無法進行、自然叫苦、但粵今番集合、除改組派等外、其餘皆曾慫恿政府討逆、結果幾經上當、慫恿討逆的轉瞬就謀逆、我想中央此次決不輕易再下討伐令、等再上當、暫可以放任一下、只他們在此勦匪時節、良心發現、對不過人民、漸漸散夥、或改正、所以和平固是保不定、戰事亦設不到、此次聽陳孫同行、又聽到汪古李許陳白都可在一堂、擴大會議以後可疊起一個大垃圾堆、他們發來的電報一是唐紹儀等二十二人的有（二十五日）電、一是孫科的宥（二十六日）電、此二十二人約分六派、一是超然派、即唐紹儀、王寵惠、林森、李烈鈞四人、唐觀察往往糊塗、民十三曾對孫晳生批評其父、王寵惠出席國際法庭、是即與石曾通電話不顧與聞、林李兩先生的名字或者也是被砌的、二是古陳的國民黨的右派、又分兩個性質、甲是鄧澤如蕭佛成陳耀垣鄧青陽、他們聽一面之詞或先入之言、打着報不平、容許列名、乙是古應芬陳濟棠陳策馬超俊李文範劉紀文林雲陔、是發難中心人物、三是西山派、即孫科、許崇智、鄒魯、許鄒跑擴大會議、本與孫異趣、孫是一觸就跳的、有人（如陳友仁之類）知道不將他牽入、各派將黏不攏來、所以把他据上爐火、鄒許是正想出出寡氣、四是李宗仁、本是古陳的死對頭、五是改組派、便是汪兆銘、唐生智、他們時來運來替他們於北平失敗後來吐口惡氣、六是國民黨第三黨、便是第一美男子的陳友仁、他與譚平山鄧演達結爲一黨、恐對第三國際負有使命、此次糾紛原因在他們有電起頭一段說、『自國民革命軍完成北伐統一中國以來、固已有實行本黨主義以造福於國家及人民之機會、乃爲執事斷送都盡、人民之失望與怨毒達於極點、爲同志者忍無可忍、始奮起以抗執事、屈指計之、十八年以來、所有國內戰爭皆由對執事一人而起』這種話似太簡單、請教第一次戰爭豈非討桂、今可由古陳與李白並坐談心、既同志忍無可忍始奮起以抗執事、盍爲而古陳又對忍無可忍之同志助執事以相抗、公等爲中央保威信、飭紀綱、自是正大、然境過情遷者、以爲大義者、今竟以爲執事一人之罪案、不無滑稽之至、所以五月八日孫巳允赴京、馬超俊至張宅、言孫夫人恐孫到京有不利、張靜江言我等可擔保、馬調侃曰、你們巳失信于任潮矣、曰恐難取信、我即忿然曰、此言出於馬先生之口、你能還向古先生負保險之責、而我等開古先生云、總理主均權制、浪漫的遂有分治合作希望、嚴正的持民主集權論、努力奮鬥、同志多成嚴正、故對於不能集權常若有礙統一、於心歉然、革命決非爲富貴、止爲主義、不然、一不得志、即起此處不留人自有留人處憤慨、亦將等人道於馬牛、吾人今日之集團、一絕對反赤之集團、昔仇今友、此擴會之見諸於中外、今日廣州六集團、不倫不類而湊集、又於人類在污點也、如鄧澤如汪兆銘並座、古應芬李宗仁同席、陳濟棠白崇禧握手、唐紹儀陳友仁脫帽、而肌膚之上能不起毛栗、此次廣州警因、起於伯南（陳濟棠）趕走眞如（陳銘樞）、趕爲爭權乎、則今日詬冒執事爲占領一國者、自己卽欲占領一部、趕而爲利乎、則生心處理國家之財若個人財者、自己卽利私有一省之財、胡先生問題、政見彼此不同、乃日日所有、惟甲乙政見不同、起於丙丁互謀響影而來、則甲乙不相諒之情必顯、至少必有消極之動作、試問一經發生辭之事、若有人仍如今日必利用其名以遂趕走之謀者、留則加以扣留之名、去則加以迫逐之罪、借爲口實、有以異乎、恐無以異也、既然、左右皆罪、自然無理可說、胡先生血壓猶高、卽預定將可出游、本來未可旅行、至於將來疾愈後、行動原可自定、胡先生若去廣州爲人挾入拉圾堆、與汪周旋、非胡所樂、因胡爲反赤集團主人翁、決不能與準赤集團首領之汪爲政見之妥洽、卽因有入扣留胡先生、請問四年未出南京一步、不過偶倦政務休養、而中央常務依然待主持、他人稱曰扣留、將使避之若浼、反使與他人主張伴往冰天雪地、木司科、曾經滑稽的被稱爲充軍者、偏能胡汪合作、豈不使胡先生聞之噴飯、若欲借胡問題激起戰亂者、救胡先生誠意、固西洋景拆穿、我想澤如必首曰、上三大當、你們引進汪先生、是對胡無誠意、好在我是準備嘗共黨破皮風味的人、不怕大居殺、反正孫先生、通電、是深懼共禍、孫必有最後彈亂方略、我們孫先生實行實業計劃、是一個背子、至處理黨國被人利用、他就發了少爺脾氣、什麼新夾的話都說出、他在漢口時、會表示過國民會可以不要的意思、或者是人家替他做着、他來夯了木梢的、退囘廣州、那一個出名話都不相當、所以這根木梢權且請他夯一夯、此事究竟如何、要看發展如何、但我們朋友感情用事隨便容許充軍別人的也來貓兒哭老鼠、恐最後一幕是一鬭容共集團大勝利、反赤集團大聯盟的把戲、第三國際吃吃作笑、我們是要鼓起精神、想想法子、不是隔岸觀火、事不干己呀、你想我們剿赤精神還不夠、廣州這班不可思議的朋友還來分我們精神、我們止有提起精神、先撲滅贛楚的赤匪、使之淨盡、否則他們幫助赤匪來擾亂也當他赤匪一樣待遇罷了、

本報南京電　粵事發生後、中央本寬大爲懷意旨、以維持和平統一、故決以政治解決、弭變無形、孫科赴粵、中央以最大希冀、請其顧念總理創造艱難、從中斡旋、蔣主席不欲和平破壞、兵戎重與、惟粵方如執迷不悟、將於下月一日對時局發一重要宣言、

社論

紀念五卅與廢約運動

今日爲國民革命史上最慘痛最悲壯的五卅紀念日：

吾人每於紀念一項事件時，最先應發問者，卽此事件發生於何時，發生於何地，主動者何人，其前因與後果何如，以及吾人應舉行紀念之意義何在，凡此種種均加研究明白，然後始不負此項紀念之舉行；故吾人於今日五卅紀念時，特來一算舊賬。

五卅慘案發生於六年前的今日，卽民十四年 總理逝世後兩個月又十八天。在六年前的今日，上海全市學生與市民爲援助顧正紅被日本紗廠日警慘殺案而舉行演講時，竟遭英捕房無理逮捕；迨向英捕房請願交涉時，乃彼英捕竟未發警告，突放排槍掃射，以致南京路上血肉橫飛，死傷學生及市民至數十人之多，遂造成此空前未有之屠殺案。

根據以上事實之叙述，則五卅慘案係發生於上海租界內，嗣後繼五卅慘案而起之漢口，九江，沙面等地之慘案，又無一而非發生於租界或近於租界之區域、如是則租界幾成爲帝國主義者之屠殺華人場！五卅慘案之發生，最初由於慘殺顧正紅之「日警」，嗣後又由於慘殺學生與市民之「英捕」，自此以後，彼帝國主義者竟繼續其屠殺政策，在上海租界及其他租界內竟隨時開放手鎗以屠殺中國人，（遠者姑弗論，卽如最近美國水兵在愛文義路戈登路戮傷璩順記成衣鋪主璩時祥父子及其夥友馬瑞祥一案，猶令吾人痛恨帝國主義者之狂態，曾不爲之稍斂！）遂使中國民衆一致奮起抗爭，而發生悲壯熱烈之「五卅運動」。

吾人現追考「五卅運動」之起因，雖由於日本紗廠工潮之發生，以及學生與市民之示威援助而起，然吾人以爲其種因已遠在八十日前 總理逝世之時。蓋 總理整個生命，卽消耗並埋葬在與帝國主義者對抗奮鬥之中！ 總理於彌留時，猶不忘諄諄告誡吾人；對內應喚起民衆，對外應聯合世界上以平等待我之民族共同奮鬥，將於最短期間以實現其最近主張開國民會議及廢除不平等條約，將以求中國之自由平等，使中國能永遠屹然獨立於世界。而五卅慘案之發生，爲帝國主義者蹂躪於民族空前未有之强烈的表示，又恰恰發生於 總理逝世後的八十天，中國民衆由於五卅慘案之刺激，始知外人在中國設立工廠之罪惡，始知帝國主義者佔據中國領土爲租界之罪惡，始知帝國主義者在租界內施行警權之罪惡，於是始知 總理之啓示，廢除不平等條約！爲求中國自由平等之正軌，於是始發生悲壯熱烈之「五卅運動」； 總理之諄諄訓示，竟於逝世後八十日發生如許反帝廢約之極大力量！

吾人固知五卅慘案之交涉，竟懸四五年，直至去年，交涉結果仍遭失敗；然而民衆反帝廢約之精神，則與時俱進，直至本年雙五節開國民會議時，全國代表一致決議自動的廢除不平等條約，幷發表宣言，抉發兩項方針，以冀達到自動廢約之目的。 總理之訓示，在逝世後之八十日，竟發生悲壯熱烈之五卅運動；在逝世後之六年，竟有國民會議自動廢約之努力，由是可知 總理眼光之遠大，理想之高超與主義之深厚淵博。現在第六年度紀念五卅慘案時，然吾人猶在自動廢約之期開始，吾人以爲不平等條約之能實際的廢除，尚須吾人有繼續的極艱辛的努力，此義吾人已屢有論述；故吾人於今度紀念「五卅」時，追述前因後果，使全國感受創新疼之刺激，而將努力以達到自動廢約之目的，一雪歷年來之國恥；

國民政府命令

五月二十九日令

▲鐵道部政務次長連聲海着代理部務・此令・

▲兼行政院院長兼理教育部部長職務蔣中正呈稱、教育部祕書俞復因病呈懇辭職、請免本職、應照准、此令、

▲兼行政院院長兼理教育部部長職務蔣中正呈請任命何敬煌爲教育部祕書、應照准、此令、

▲兼行政院院長蔣中正呈、據遼甯省政府主席臧式毅呈請任命趙鵬第楊成能、劉紹衣、爲遼甯省政府祕書處祕書、林仰喬趙駿第、洪怡質、吳惠和爲遼甯省政府祕書處科長、章慶譽、王燮、董炎爲遼甯省政府民政廳祕書、林文奎、劉靜達、端木淼爲遼甯省政府民政廳科長、張吉魯、劉德周、王殿之爲遼甯省政府財政廳祕書、劉廣沛、蕭廷玉、章繼助、張曰、袁鍾琪爲遼甯省政府財政廳科長、沈彭齡爲遼甯省政府教育廳祕書、夏博泉爲遼甯省政府教育廳祕書兼科長、董紹舒、韓佩章爲遼甯省政府教育廳科長、潘恩垣爲遼甯省政府建設廳祕書、夏宜、楊夢周爲遼甯省政府建設廳科長、董蔭青、尹贊先爲遼甯省政府建設廳技正兼科長、應照准、此令、

▲兼行政院院長蔣中正呈、據山東省政府主席韓復榘呈稱、祕書處科長何鎭中另有任用、請免本職、應照准、此令、

▲兼行政院院長蔣中正呈、據山東省政府主席韓復榘呈請任命秦豫銘爲山東省政府祕書處科長、應照准、此令、

▲兼行政院院長蔣中正呈、據蒙藏委員長馬福祥呈請任命官寶才仁爲青海巴顏唐古忒十族旂巡、應照准、此令、

華北運動會結果
男高田徑賽遼均首選
男中田徑賽冀遼各優
女子田徑賽平哈佔先

本報濟南電　華北運動會各級田徑決賽單位及個人總分統計如下、男高徑賽單位總分遼四十一、平二十三、魯十一、哈十、個人總分劉長春十分、張敦福八分、張寶祥八分、王銘紳六分、張新民五分、吳雲龍五分、田賽單位總分遼三十二、平二十三、哈八、魯八、個人總分傅寶瑞十五分、周連增七分、楊學賢七分、趙文藻六分、梁錫瑛六分、男中田賽單位總分冀二十二、遼十八、平十二、魯十、個人總分彭永清十一分、高洛六分、牟作云六分、劉仁秀六分、王發禹五分、梁牟長楨五分、周順生五分、甯其加五分、徑賽單位總分遼四十五、冀十六、哈十二、平十一、個人總分王紹業十分、吳景耀十分、譚福貞八分、屈淑璋六分、彭仁件六分、李國華五分、劉仁秀五分、女子田徑單位總分平四十五、哈三十二、魯十六、津十六、個人總分孫桂雲十二分、黃淑眞十二分、卞菊年九分、劉靜貞六分、吳梅仙五分、馬子駿五分、張素慧五分、朱子眞五分

何成濬昨飛航返漢
三省綏靖計畫決不變更

本報南京電　何成濬二十九日晨乘機返漢、九軍副軍長馮象鼎隨行、

本報漢口電　何成濬二十九日乘飛機返漢、據談、粵事、中央有解決良法、不成問題、三省部隊卽令偶有調動、決不變更原定綏靖計畫、各地人民毋庸過慮、

本報漢口電　何成濬晤劉文島吳國楨、卽到省府任事、

本報漢口電　聞吳國楨定到任後、每月籌一百四十萬、漢市府仍擬改爲市政委員會、委員長人選未定、

廣昌附近赤匪肅清
彭黃投誠接洽圓滿

本報南京電　贛電、朱紹良胡祖玉抵廣昌、附近赤匪已肅淸、

本報南京電　官方息、孫連仲部二十七日收復甯都、殘匪向東固竄、巳由東陂進移蕭田、以便指揮進剿、

本報南京電　黃漢湘返省、報告接洽彭黃投誠事、極圓滿、彭黃巳靜候改編、黃二十八日再赴前方接洽、

國府準期公布約法
民會決議案交主管機關
公布鹽法批准中波商約
懲治盜匪暫行條例再展六個月
金漢鼎爲軍事參議院參議

本報南京電　二十九日晨、二十二次國民政府會議、出席蔣中正、朱培德、于右任、邵元冲、宋子文、主席蔣中正、

報告事項

（一）行政院國務會議決議請予任免各案、一、任命劉善鏑爲湖北省政府祕書長、二、升任外交部薦任祕書趙次勝爲簡任祕書、三、遼甯省政府委員兼教育廳長吳家象另有任用、所遺本兼各缺以該省政府祕書長金毓紱調充、四、任命李宗侗爲北平故宮博物院祕書長、五、黑龍江省政府委員宋文郁蘇炳文另有任用、免去本職、遺缺以趙仲仁許光耀繼任、又委員兼建設廳長潘景武免去兼職、遺缺以委員許光翼繼任、六、任命嚴智鍾金寶善爲內政部衛生署技正、七、內政部警政司司長陳惟儉免職、遺缺以陳奉璋接充、八、改組湖北省政府、任命何成濬、劉文島、吳國楨、方達智、黃建中、朱懷冰、馬登瀛、彭介石、陳光組爲委員、並任命何成濬爲主席、劉文島兼民政廳長、吳國楨兼財政廳長、方達智兼教育廳長、黃建中兼建設廳長、並將原任委員廳長一併免職、九、江西省政府委員兼財政廳長黃伯忠免去廳長兼職、遺缺以該省政府委員楊綿仲兼任

討論事項

（一）國民會議祕書處函、爲國民會議通過中華民國約法、並決議於二十年六月一日公布施行、請查照辦理案、決議六月一日公布、並報告中央黨部、

（二）國民會議祕書處函送國民會議關於實業建設程序案之決議案及各關係文件、請查照辦理案、決議、交行政院建設委員會導淮委員會廣東治河委員會等主管機關辦理、

（三）國民會議祕書處函送國民會議關於確定教育設施趨向案之決議案、請查照辦理案、決議、交行政院照辦、

（四）決議、公布鹽法・

（五）決議、懲治盜匪暫行條例施行期間、自本月十八日起、再展期六個月、

（六）立法院呈、爲本院第一四一次會議議決、一、公務員任用法、修正通過、二、公務員任用法之施行、應由銓敍部擬訂條例、茲謹錄案並繕具條文、呈請鑒核施行案、決議照辦、

（七）立法院呈・爲奉發中波友好通商航海條約附加議定書・經提出本院第一四三次會議決議照案通過・茲謹錄案呈請鑒核施行案、決議・照批准・

（八）決議、公布設治局暫行條例、

（九）決議、公布官吏服務規程、

（十）監察院呈、爲安徽來安縣縣長張鳳喬貪污失職、證據確鑿、請即移時懲戒案、決議、照辦、交行政司法兩院、

（十一）監察院呈、爲灤河縣長孫惟善未經合法手續、抽收廢骨捐、且復任意收押商民、逼繳捐款、實屬苛擾違法、請即交付懲戒案、決議、交行政院電令河北省政府澈查呈復、

（十二）決議、調任金漢鼎爲軍事參議院參議、（附記、尚有國民會議議決送府之要案二十餘件、均經詳細討論、各有決議、未及發表、

統稅公債在審議中
手續不及或將展運發行

本報南京電　宋子文於民會後呈中央、略謂民會閉幕、各項建設均應積極進行、大會通過之實業計劃亦待着手開始、國庫收入不敷相抵、請核准發行統稅公債八千萬、以全國統稅收入担保、經二十七日中政會通過原則、咨國府轉立法院審議、內容定週息三厘、自發行日起分一百個月本利完全償清、財部原定六月一日發行、因手續關係、或將延至七月一日發行、據財部人員談、全國統稅每年可收七千萬、一年收入可抵補、

本報南京電　宋子文二十九日晨返京、謁蔣主席、報告財政狀況、

黃振興調平漢局長
漢公安局替人未定
趙觀濤將警備沿路

本報漢口電　漢公安局長黃振興調平漢路局長、公安局長替人未定、

本報漢口電　開平漢路將設警備司令、指揮沿線部隊、保護交通、司令一職有趙觀濤兼任說、

本報漢口電　軍息、十一師兩團二十九日到漢、將開目的地、四十八師亦有一團向目的地運輸、

畢特門昨行抵橫濱
日內來華調查銀市
擬七月下旬再至日

路透東京電　美參議員畢特門二十九日乘傑佛遜總統號行抵橫濱、日內將赴上海、畢氏語報館訪員稱、渠擬於七月下旬再至日本、與政府當局及銀行界商界要人交換關於銀問題之意見、並稱、此次赴華、專爲調查關於銀問題之一切情形、並無政治意義、渠意西京實爲舉行國際銀大會之最適宜地點云、

國新橫濱電　美參議員畢特門赴華調查銀市、二十九日抵此、向新聞記者表示、渠信日本將發起召集國際銀會議、渠對於日銀行界工商界與大藏大臣考慮此事、深悉贊成、畢氏將於下星期到上海、

電通橫濱電　以世界銀價問題著名其行動極被注目之美國上院議員畢德門二十九日晨抵橫濱、氏在甲板語往訪之電通記者曰、予擬至七月止、勾留中國、充分研究銀價問題、余意銀價下跌爲世界不況之重要原因、至中國之通商不振、或因商業交易上有缺陷之處、擬對此點亦加研究、又國際聯盟發起之銀價下跌防止會議、予意以在日本召集爲最適當云、

太平洋國交討論會
平市黨員反對在華舉行

中央北平電　平市黨員方竹嶠等百三十二人二十七日具呈中央、謂太平洋國交討論會係帝國主義代言機關、反對該會本年在華開會、請中央飭外部拒絕、

開灤工潮運費爭執
平津市長赴津會同處置
運費將解決加薪難妥協

本報北平電　胡若愚高紀毅同車赴津、辦理開灤工潮與路局糾紛、張學銘會廣勳同行、

中央北平電　開灤路礦運費爭執、路方巳讓減爲百三十萬、礦方擬出百萬、俟雙方討論妥協後即可簽字、至礦潮問題、勞方對加薪要求、巳由一角五減至一角、資方僅允給六分、調解會擬折中爲八分、但工人主張最低限度爲一角、如不達目的、即無調解餘地、

日商對華野心如是
法權須有保障始可逐漸取消
滿蒙權利利益必須加以維持
中國歧視日貨當向提出抗議

路透東京電　二十九日日本商會集議、力促朝野當局注意中日之關係、該會通過決議案如下、（一）日本如得有保障、當允分區逐步取銷領判權、（二）日本在滿蒙之合法權利與利益、當不惜代價、加以維持、（三）中國歧視日貨、當向提出抗議、此三案將於日內呈外務省、

出口新稅則
一日實行

本報南京電　出口新稅則一日實行、卽裁出口附稅及五內常關、並決定按照進口稅辦法、一律征金計算、關於新稅則實行後、國內轉口稅經國府訓令財部轉令各關監督、自一日起、所有土貨遵照普通行輪章程載運往來沿海各通商口岸者應按照舊出口稅則完納正稅、統稱爲轉口稅、其由民船裝載來往通商口岸者應免一切稅項、至新出口稅則僅以運往外洋爲限、

意大利 黨教衝突未解決 兵士仍巡行街衢

二十八日羅馬電　棒喝黨與天主教徒間衝突、昨所引起之激昂、今猶未平、兵士巡街、糾察員駐於橋上、惟除學生所鼓成之衝突外、地方並無發生騷擾、（路透）

國際勞工會議 礦工問題為主要案 童婦工亦將討論

我國代表提出增加理事人數案

二十八日日內瓦電　國際勞工會議、今日在此舉行其主要案目的、在減少工時、藉以調節產量、而免經濟恐慌、預料限制煤礦工時之國際協定可以告成、主席索柯爾謂渠在減少工時之方面、甚有減輕經濟恐慌之希望、蓋工時與減、則生產不致過剩、而失業不致增多也云、日本工界代表今日提出一議案、主張將工人集會自由早列入議程、中政府代表周君提出一議案、主張將國際勞工局理事人數、由二十四人增為三十二、印度工界代表今日提議從速召集顧問會議、以考慮關於東方勞工狀況之特殊事件、（路透）

二十八日日內瓦電　第十五屆國際勞工大會、今日在此間開幕此次主要議案將為煤礦工人添短工時問題、去年對於此案會加以討論、因未得三分之二法定多數、致遭失敗、今則業已準備一公約草案、規定礦工每日工作七小時四十五分、自入礦穴時起算至出礦穴時為止、星期日及法定紀念日、不得令工人在下工作、並規定該約五年後修改、此外尚有二案、亦較重要、一為非工業職務上雇用孩童之年齡限制問題、大約今年僅能加以討論、須至來年始可成立國際公約、一為國際婦女夜工公約補充問題、現擬將該約補充兩項、一、對於夜間管理職務上、雇用婦女一層除外、二、規定婦女夜間工作時間、此次會期預料將一月、（國民）

二十八日日內瓦電　中國參與國際勞工會議之代表團今日抵此、國際勞工局及國際聯盟秘書廳、皆派遣代表歡迎云、（國民）

美工界將赴俄考察 俄政府表示歡迎

▲收入減少擬發公債 ▲失業問題日趨嚴重

二十八日莫斯科電　美國各重要工業團體、近擬組織赴俄考察團、團員約五十餘人、俄國對於美人之逐漸關心蘇俄情狀、頗表歡欣、本年夏季、法國意大利及捷克等國、將派遣代表團赴俄考察云、（國民）

二十八日華盛頓電　美國財政部今日發表美國收入短少之數字、計逾十萬萬元、貿易清淡、所得稅收入大減、以致短缺若是之多、聞財政部現擬及早發行長期公債、以抵補此缺、而免去增稅之必要、蓋以增稅將不利於一九三二年總統選舉中之共和黨機會也、（路透）

紐約訊　共和黨參議員福賚德氏、頃料美國失業問題、將更嚴重、本年冬季未必有轉機、主張召集臨時國會、謀救濟之策、福氏謂失業問題調查會之調查、顯露下列之事實、一、鋼之產生、仍祇及產生總量之百分之四七、三、電力出產量在本年三月比近年任何月為低（祇一月除外）四、四月份之輸出貿易、為自一九一四年以來之最低額、是月輸出入數合計、比去四月減縮五、三月份百貨商店之售出額、比近來任何月為低、（祇十二月除外）五、汽車業及棉業在春季初期雖見進步、而棉布之售出在四月份銳跌、汽車業亦呈頹勢、七、建築業仍較去年四月份減百分之十六、八、勞動界之大宗儲蓄金、因失業而已消減、又據調查、在十個最大城市、所耗救濟金額已達本年初所支之兩倍半、福賚德氏力言、慈善捐及由地方撥充之救濟費不能再繼續應用、如上年然、因個人收入減少、而若干市府亦苦入不敷出云、（世界）

祕魯工潮趨嚴重 當局擬調海陸軍預防

二十八日紐約電　據祕魯京城消息、祕魯北部秦拉剌油地工潮更為劇烈、該處民政長、已奉有於必要時調用海陸軍隊保護生命財產之命令、油地僱主已宣佈停工、官場稱、工人未預先通告、遽自罷工、并有外人煽惑云、（路透）

法下院信任政府 白里安外交政策亦通過

二十八日巴黎電　眾議院、今夜以三百十八票對二百六十一票通過信任賴伐內閣案、（國民）

二十八日巴黎電　今日國會中、對於白里安氏外交政策、有極激烈之爭辯、但白氏終以三百十八票與二百十六票之比、將激烈派擊敗、惟國會雖贊成白氏之外交政策、仍要求該項政策在左派內閣中須繼續施行、（國民）

二十八日巴黎電　眾議院今日在外交事件辯論完畢後、以三一八票對二六一票通過政府信任案、外長白里安在辯論時聲稱、奧德同盟輪軸、現已被制止、法意關係、現有趨向完全妥協之進展、（路透）

科學冒險精神 畢加德無恙歸來

昨傳乘球遇險 現已證明不確 記者競訪新聞 比王特賜勳位

二十八日倫敦電　據維也納消息、乘氣球上升之、譽加爾特教授、與紀勒博士、昨夜在米浪諾附近之荷格爾冰地安然降落、曾上升至一萬六千公尺之高度、安全無恙、而其科學儀器亦未損壞、現二人已抵葛格爾鎮、據稱、此次飛行甚佳、已獲有甚重要科學資料、昨夜宿於球籃中、破曉後、始步行至山谷云、（路透）

二十九日印爾白魯克電　今晨各國新聞記者、如天際飛蝗、羣集此間人跡罕至之古爾奇爾山村、欲求一晤畢卡爾特教授、乃畢氏此時、方在酣睡休息中、工程師吉伯甫、則於清晨率兵士工人等、往冰河上拆卸氣球、運回儀器、聞氣球仍將運往奧格斯堡、因畢教授不久將作二度昇空也、據昨夜畢氏語人、氣球始終駕駛自如、僅活塞開啓、機械阻塞不靈、因此未能如預定時刻在日間下降、當飛抵上層大氣時、約在晨間七時半、嗣即留至傍晚、始克下降、其時鋁室內所存養氣、祇敷二小時之用、故急急降落、所攜食物夠用、但飲料太少、因事先不料鋁室內竟熱至攝氏表五十度、（合華氏一百二十二度）最後唯有舐飲室壁凝集之露點、聊潤燥渴欲裂之咽、當室外空氣、寒於北極、而室內竟鬱蒸若此、誠可謂世間怪事、當在一萬五千至一萬六千公尺高度之間、測得大氣壓力七十六度、（國民）

二十八日比京電　比皇已以勳位賜與譽加爾特教授與紀勒博士、（路透）

德法裂痕 法機飛德境

二十九日柏林電　德萊茵河畔基爾鎮、電告法國空軍會操中之諜報隊、飛機二十五架、飛至德境、經過該鎮、深入至郭克村、計在該鎮盤旋十分鐘、始返法境、按法國撤退萊因占領軍隊後、以飛機侵入德境、此猶第一次、故頗引起德人之注意、（國民）

二十八日柏林電　倫敦導報、近載論說、請英政府對於德國賠款問題、顯有討論之可能、因下星期英德二國政治家相會於吉可爾斯時、倫德總理白魯甯、及外長寇蒂斯、將該問題提出、英政府不至拒絕討論云、德國報界對此消息、頗覺歡欣、惟法國之論調、則謂德國倘敢將賠款問題、私自與英國接洽、實屬違法之舉云云、英倫導報對於此點攻擊甚力、故猶足引起德國輿論上之同情、但從此處政界方面、探悉德國提出修改楊格計劃時機、尚未成熟、因德內閣自身對此當無適當之準備也、（國民）

奧政府亦提減俸 國會尚未討論

二十八日維也納電　奧政府今日提交國會之減政計畫、有文職官俸減發半成、咖啡稅率加倍、茶稅由五增為八等辦法、（路透）

印度 力排英貨 如有阻礙 重行奮鬥

二十九日孟買電　本加里大會領袖波士語人、主張加緊抵制英國紡織品、又與廿地商榷後、宣稱將近圓桌會議接受印度全部要求、如英不允、即將重行開始奮鬥、波士談話時、對於蘇俄傾倒備至、對國聯則多藐視語、（國民）

日本 雷雨為災 大阪降巨雹

二十九日大阪電　昨夜大阪突降前所未有之巨雹、玻璃窗碎者甚多、（路透）

二十九日東京電　今日從晨、此間大雷雨、有紙廠一家、觸電被燬、（路透）

軍車管理處 已組織就緒

本報南京電　俞飛鵬二十九日返京、據云、京滬滬杭及津浦軍車管理處已組織就緒、內部異常簡單

張惠長 無帶走飛機事

本報南京電　日日社訊、記者二十九日訪航空署航務科長李鎮湖、據云、張惠長在任時、有一美商名何魯、在本署充顧問、向美購一飛烈式機一架、贈與張氏、自張氏因病去滬張請何魯駕該機送信往滬、在跑馬廳降落、此事經滬報略有登載、事後本署派人向何魯取還、併請外部交涉、外傳張曾帶機、並無其事、

六一紀念 ▲各省在籌備中

本報北平電　省黨部定一日聯合舉行紀念總理奉安慶祝公布約法大會

中央福州電　省指委會定一日晨在禮堂舉行擁護和平統一宣傳大會、函各界、派代表十八參加、

中央臨時常會 今日舉行

本報南京電　中央定三十日晨舉行臨時常會、

軍事參議院 將組兩委員會

本報南京電　軍事參議院二十九日呈國府、請指定參議等薪級、擬俟指定後即組織軍政兩研究委員會、該院經常費月一萬餘元、連同參議諮議薪水共七萬餘元、

高等考試經費 國府准先撥發

本報南京電　考試院擬就高等及普通考試概算書呈國府、需八十二萬餘元、國府二十八日令行政院、飭財部先將高等考試部分經費撥發、

將發鹽庫券說 財部聲明不確

本報南京電　近日各報載有財部將發行鹽稅庫券八千萬說、財部已正式聲明、謂發行統稅公債則有之、發行鹽稅庫券、並非事實、

航空署籌設 航空測量隊

本報南京電　航空署籌設航空測量隊、組織經費五千元、定期三個月完成、

黃紹雄赴菲 ▲擬住數月回國

本報香港電　黃紹雄二十八日偕盤珠郦乘亞洲皇后輪赴菲律賓、黃談、擬住數月、始行返國、

英自由黨 發揮自由政策

二十一日倫敦電　自由黨明日將在倫敦集議、考慮全今年內自由黨將在各處召集一千次會、講發揮自由貿易之利益、同時保守黨亦有大宣傳計畫、（路透）

澳洲聯席會議 決發公債

二十八日墨爾邦電　澳洲中央與各聯邦首相會議、通過發行四十年四厘公債、以收回澳洲內債之計劃、內有凡未收回之債券、須增收所得稅百分二十五一條、此項計劃、甫經通過、雪梨與墨爾邦證券市場中澳洲公債價格暴落、澳相史寇林稱、金融團體約執有公債半數者、現願調換新債券、如各界皆準備同樣犧牲、則此計劃極有希望云、（路透）

謀刺意相犯 已處死刑

二十八日羅馬電　無政府黨蘇魯被控謀刺意相墨索里尼現被判定死刑、（路透）

二十九日羅馬電　蘇魯於今晨黎明時槍斃、（路透）

美貿易大會 阿大使發牢騷

二十八日紐約電　阿真廷大使馬白蘭、今日在全國對外貿易大會中發言、批評美國稅率事、並稱、阿真廷將不得已而採行報復政策、美國稅率並未成就其目的、徒使美國與阿真廷交受其害耳云、（路透）

萬福麟來平 昨午夜可到

本報北平電　萬福麟由吉乘專車來平、二十九日夜十一時可到、

劉峙訓勉部隊

中央開封電　劉峙胡宗南二十八日午在南關外召集第一師軍官訓練班訓話、各員精神極佳劉頗加獎譽

何競武之新職 ▲總部副官處長

本報南京電　總部委何競武為副官處長、

蘇省府會議 ▲核准四縣帶征畝捐

本報鎮江電　蘇省政府二十九日開四另三次會議、主席胡樸安、討論事項、（一）民財教建四廳會呈復、遵令協議武進縣府遷移舊府署一案、議決四項先決事宜、是否有當、祈核議令遵、（決議）如議辦理、（二）財政廳呈、據吳江縣長呈、議決二十年度地方費預算帶征畝捐辦法、核與十九年度名目略有變更、總計忙銀項下每兩增加建設保等費四角、漕米每石增教費一角、尚未超過百分之一限度、（決議）照准、（三）財政廳呈、江都縣編送二十年預算、擬請援案帶征四分畝捐、以資彌補、總計田賦征收比較上年并未加重、亦未超過百分之一限度、（決議）照准、（四）財政廳呈、東臺縣十八年預算不敷之項、彌補仍有不足、擬請核准於忙銀每兩繼續征收一元六角、核與上年田賦征收、並未增加、（決議）照准、（五）財政廳呈、武進縣組織水巡隊、擬撥照十九年帶征地方不敷之一分五厘畝捐、繼續征收、不過更換名目、並未加重人民負担、（決議）照准、（六）教育廳呈、本省縣立小學校長任免及待遇暫行規程施行以來、尚屬適用、茲根據各縣實際情形、並注重師範專門訓練、擬將原第三條甲項各節修改、祈鑒核令遵、如奉核准、並請咨部備案、（決議）照准、（七）教育廳呈、據泰縣縣長呈報、該縣教育局長陳國保服務熱誠、成績優良、請准予改代為署、（決議）照准、（八）祕書處簽呈、遵奉第四〇二次會議決議案、修正江蘇省會及各縣公共娛樂事項審查委員會組織章程與審查規則等、祈核遵、（決議）照准、

商文立返京 ▲皖省府被控已查實

本報南京電　監院據皖人呈控皖省府自裁厘後、擅設違法機關、勒徵稅款、特派參事商文立前往蕪湖大通安慶、轉赴皖北蚌埠一帶調查、二十九日事畢返京、調查結果與所控屬實、至蕪湖所設米糧出口登記所、允一日裁撤、抽收米捐、經商談明、將草擬詳細報告、呈覆審核、

許案週年紀念 ▲閩南同志促速宣判

本報廈門電　二十九日閩南同志開許卓然被害週年紀念大會、並急電杭法院、促速宣判、

豫災民移黑

本報北平電　豫災民二百五十八人、二十九日下午一時由豐台北行赴黑、

甯夏災民待賑 ▲馬福祥請撥現款

本報南京電　馬福祥以甯夏數萬災民嗷嗷待哺、特懇中央、即撥大宗現款或發行二三百萬公債、以資救濟、并請先發大批洋麥粮米、運甯蘇困、

首都政聞

本報南京電　建築中央黨部圖案已選定甲乙丙三種、最後選擇甲種較有希望、

本報南京電　財政部二十九日令蔣有岩、着報告二十年歲入歲出計算、並令造具五項統稅旬月報、毋得延遲、

本報南京電　實部籌設中央蠶絲試驗場、章則業已擬就公布、

本報南京電　蒙藏會派丁伯衡為西康調查員、赴康宣慰康民、

本報南京電　江浙絲業公債保管會定二日在實部開第一次會、

粵路漢站落成 一日行開幕禮

中央漢口電　粵漢路漢口站完成、定下月一日舉行開幕典禮、

吳尚五日安葬 ▲何鍵電請中央優卹

中央長沙電　何鍵電請中央優卹故省委吳尚、治喪事務所定六月四日公祭、五日葬原籍益陽、

晉省金融公債 ▲中央有准予恢復意

本報南京電　晉省府代表馬鐸語人、連日謁蔣主席宋部長、對恢復金融公債有允意、須晉財廳派人攜來具體計劃後、方可核准、至將來用途、可由中央及地方派人監督、

泉安汽車糾紛 ▲工人避彈溺斃

本報廈門電　泉安汽路勞資糾紛、二十六日夜在南陽衝突、雙方開槍、工人徐堯卿避彈落水死、二十七日罷工、軍警調處、二十八日午先復工、

羅澤洲電誡陳濟棠

中央社國府頃接川將領羅澤洲來電云、急、南京中央黨部國民政府蔣總司令張副司令鈞鑒、粵變傳來、憤慨同深、消弭之方、言望成竹、恕勞撻伐、特電勸告、頃致陳濟棠總指揮一電、文曰、國急廣州第八路陳總指揮勛鑒、傳聞我公指摘當局、將肇兵端、川北偏僻、難探確訊、頃閱劉甫澄督辦劉自乾主席廣庚兩電、始悉我公確於江日通電、附和設辭、非議政府、偏執一端、甘心發難、聞耗之餘、竊以為過、我公為黨為國、早著勛績、舊有建白、不難實現、何至挾持政府、以武臨之、值此統一告成、國議甫開之際、以我公位望、自應表率袍澤、擁護中樞、弼成郅治、上以崇 總理和平統一之訓、下以慰人民厭亂望治之心、乃不此之圖、而輕信浮言、甘為戎首、果當道措施、略有未愜、亦須顧全大體、無求吹毛之疵、況軍人職在服從、不得妄干政治、假因此而遽召兵戎、搖動人心、內而予反動以釁隙、外而啓強鄰之輕視、妨礙訓政之進行、喪失國家之體面、則實 總理之罪人、終為天下所僇笑、務望憬然悔悟、取消主張、庶信令名、以永終譽、特電奉告、諸維鑒納、國民革命軍陸軍新編第二十三師師長羅澤洲叩養印等語、尚望當機立斷、消患無形、黨國前途、實深慶幸、特電奉聞、諸維垂鑒、國民革命軍陸軍新編第二十三師師長羅澤洲叩養印

軍政部通令 舉行飛行人員體格檢查 每年須舉行兩次

京訊、軍政部為預防現任航空人員、因身體及精神關係、而發生飛行危險、特擬就飛行人員體格檢查暫行規則十二條、於昨日通令各屬遵照施行、茲錄原令及規則如次、

▲原令　為令知事、查飛行人員體格健全與否、關係飛行之安全甚鉅、非經體格檢查、給有證書者、自應不許飛行、前經本部制定飛行人員體格檢查暫行規則十二條、除公佈並分別函令通飭施行外、令行抄發該項規則、令仰該總指揮知照、並飭屬一體知照此令、

▲條文　第一條、為預防飛行人員、因身體及精神上之關係而發生飛行危險起見、特定本規則檢查云、第二條、本規則除考選航空學生時、應按照考選規則檢驗體格外、凡現任飛行職務、及學習飛行人員、均適用之、第三條、飛行人員體格之檢查、應由航空署長指定附近航醫院、或該隊部醫官執行之、第四條、飛行人員經暫定醫官按照體格檢查表之規則檢查合格、始呈請航空署填發證書、交由該管機關發給收執后、始得飛行、第五條、飛行人員體格檢查分為左列二種、甲、定期檢查飛行人員、每屆春秋二季、各須檢查體格一次、其日期由航空署定之、乙、臨時檢查飛行人員、如停止飛行、逾二月以上者、或因傷因病停止飛行、而治愈者、或自行請願者、或屬所隊部長官及其醫官認為必要者、須呈明航空署施以臨時檢查、第六條、體格檢查成績、分列如左、甲、合格凡身體精神健全、適合飛行職務者、乙、休養凡檢查時、認為不適合飛行職務、而在半年以內有治愈之可能者、為休養、丙、不合格、凡犯左列之一者、為不合格、一、有精神病之遺傳性者、二、有精神病神經衰弱癲癇常習性頭痛、及眩暈諸既往症者、三、慢性烟酒中毒者、四、有器質的腦脊髓疾病、或官能性神經系疾病者、五、先天的畸形、或後天的畸形、或有妨礙操縱航空器之創傷者、六、身體各部分之發育有著明不平均者、七、有復發或加生傾向之既往症、或現在症致有妨礙操縱航空器之可能者、（例如麻拉利亞及纏麻質斯等、）八、循環器或呼吸器有異狀者、或循環器能或呼吸機不充分者、或另有其他疾病、至障礙循環呼吸能者、九、各眼之矯正視力、不到〇、六者、十、光神色神視野調節機眼球、運動眼筋平衡、及實體視機有堅明異狀者、十一、呵語錶音等之聽力著明低弱者、十二、聽器有重病不能即行治愈者、歐氏管通氣不良者、十三、識色力有不完全者、十四、光覺不到達〇五者、十五、鼻腔副鼻腔咽頭腔有重病不能即行治愈者、十六、筋神著明不敏者、十七、感應時間及認識選擇力有著明運延、或錯誤者、十八、路長不滿一五一・五〇公分者、十九、體重不及四五・〇公斤者、二十、胸圍不及七六・七〇公分者、二一、胸廓擴大張差不及五・五〇公分者、二二、肺活量未滿三〇〇〇立方公分者、二三、心理學者檢查有著明異狀者、第七條、飛行人員每屆檢查時、應將舊有證書繳驗、第八條、飛行人員經醫官檢查體格後、認為有礙飛行時、應由該管機關令其休養、俟治愈再經檢查合格後、方准飛行、第九條、飛行人員對於醫官之檢查、如有懷疑時、得函請另行指定醫官、或醫院重施檢查、第十條、本規則有未盡事宜、得呈請修改、第十一條、本規則自年月日施行、

華北民衆 對於國民會議之認識

此次會議各代表所獲印象甚佳 今後我們亟應努力自己的工作

河北通訊、河北省黨務整理委員會、昨（二十日）晨九時、在該會禮堂舉行 總理紀念週、該會委員鄭國材、陳訪先、馬愚忱、及全體工作人員均出席、主席馬愚忱、行禮畢、由國議代表許惠東、作關於國議之報告、許氏為此次冀國議代表最先歸省者、故先明由整委會、約其來會報告、許氏所報告頗多、約一時許始畢、次由鄭國材演說對於許氏報告後之感想、十一時半散會、茲錄許代表報告及鄭委員演說如左、

主席、各位同志、弟係二十二號由京回平、承馬委員囑令報告國議經過、惟國議詳情、已有報紙紀載、故謹將報紙所無、簡略報告、三號河北代表集晤於天津、由省府領取證書後、即由新舊站分別登車、雖係特別快車、但因有班禪車在前、行動甚緩、本計四日上午十一時可到、而至浦口時、業已下午三時、又值天雨、乘船過江後、招待員未蒞江口招待、加以一國議代表平津熱察綏冀共約百餘人、在江口車馬不足分配、遂冒雨步行至指定之江口招待處大新旅館、繼轉赴中央飯店、以未報到前、不能分配房間、遂又赴中央大學國議秘書處報到、河北省代表共佔房間十一間、二三人合住一屋、此由平至京約略情形、

住址既定、為辦事方便計、遂謀組織起來、五日開幕禮畢會後、遂實行組織、分作交際、文書、總務三組、不過空有組織、以後並未發生多大作用、五日九時行開幕禮、計到會代表四百九十餘人、代表來佔滿坐位、情形甚盛、閉幕後照相時、拍相機甚多、中外各記者追隨偉人絡繹不絕的照相、甚為有趣、至六日舉行預備會、到會代表四百七十餘人、各省代表均到、惟廣西只到一部份、會場建築、惟因急於完工、彷彿如北平法大之前衆議院議場、但比較稍大、致未能如衆議院之精緻、但亦頗合適、全二三層樓共可容千餘人、會議時特別情形、即在預備會休息時間、各代表請偉人寫字者甚多、吳稚暉、張靜江、蔡元培、李石曾諸元老所收紙最多、會議中會議日程、均於開會前妥置各人座上、發言時有發言票、以維持秩序、七號正式會、第一案係討論約法、發言者有二十餘人、代表情緒亦異常熱烈、主席處理逐項案件、手續亦非常敏捷、如代表發言後、即徵求附議、有附議者、即宣告成立、即付表決、因此一案通過或表決、需時甚少、七日至十七日、連日會議均甚順利進行、但會場空氣、却毫無緩散、並於最緊張之事件、約有數件

▲第一、即是關於教育獨立一案、雙方爭持甚烈、空氣亦最緊張、後經蔣主席登台說明、提出修正案、雙方均認為滿意、遂將原案修正通過、

▲第二、關於實業建設一案、討論時亦非常熱烈、西南各省代表要求即滇粵川漢諸路、經蔣主席說明實業建設程序、原委案、附加意見通過、

▲第三、即關於廢除不平等條約問題、各代表中、主張一致、而情緒均激昂異常、結果一致議決由國民會議發佈廢約宣言、表示民衆決心、與政府以强大後援、另一方面督促政府、努力進行廢約工作、此問題遂告結束、

▲第四、乃關於新鹽法之實行、主張實行新鹽法之代表出席、愷切說明、激昂慎重、致主張維持引岸辦法者、不敢公然倡反對言論、彼時主席團欲將此案交經濟審察委員會審查、主張實行新鹽法之代表、恐生變化、堅主決張事理既明、不必再付審查、羣起發言、聲震屋瓦、遂通過交國府公佈、本來鹽制病民、已數千年、新鹽法既經立法院制定、當然勢在必行、

▲第五　是關於禁烟問題、此問題本幾經討酌、迨既提出、會場空氣頓形緊張、原提案人遼甯代表閻寶航主張異常堅決、其所擬辦法中將有販種運及包庇者、一律加以槍決、其激昂可想而見、終經蔣主席詳述毒物之害、表示堅決努力禁烟、於六年內完全禁絕、此問題始告結束、

此外各種委員會之組織、均由主席團指定、全體代表均分配於各會、其中以提案審查委員會暨經濟組審查委員會為最忙、其餘各種組織則開會甚少、提案審查委員會幾每晚開會、甚至休息十分鐘時、亦須開會、其忙碌情形有如此者、由七日至十七日議決案件共二十餘件、而全部提案共計四百五十餘件、閉會期既定於十七日、於是各種提案遂由提案審查委員會分別整理、於某案某若干件議交國府斟酌辦理、或議交採擇施行、或議交參考、或不必提出、報告完畢、主席略詢有無疑議、各代表均無疑議、此四百餘件提案告結束、可謂神速之至、至政治總報告、共三厚冊、由主席團指定審查委員會審查、

會議、各代表所獲印像甚佳、對國府及中央負責各領袖之勤苦任事、忠誠謀國、均甚敬佩、而蔣主席與一般人之印像、尤為最好、其謙虛誠懇態度、勇決精神、實使一般人得信、而與之表無限同情、所以一切浮言、不辨自解、真誠動人、有如是者、其次戴季陶先生談話的和藹、解釋約法各條之清晰明白、均使一般人滿意、而約法通過之容易、葉先生解釋實與有功、未開會前、一般人都就憂在國議中代表言論、或有脫出遺教之外者、但經連日證明、大家都一致的承認、唯有擁護國民黨、中國才能統一、唯有統一、才能建設、因為這個原故、大家都很顧全大局、所以終究獲得圓滿結果、據弟所見、此純係各代表受中央領袖熱誠精神所感動、其誠懇負責之態度、實令人信仰、故一切提案交由政府辦理、或採擇、各人均甚放心、認為必能如願、在每次聚餐中、各要人均有懇切表示、使民衆代表、對中央及國府、充滿信託之觀念、至主席團中各同志、于右任先生、戴季陶先生、及張副司令、均使吾人滿意、而張副司令在會場之活潑、熱心一切、更使吾人得有深刻印像、除會議中諸項情形之外、弟對南京的感想、簡括說、即是一句、均富有朝氣、與北平絕乎不同、衣食住行、雖不如在北平舒適、其娛樂場所、雖不能使吾人盡情娛樂、但中央各領袖精神之實、不能不令人欽佩、各院委員及部長、多至五六時即起、會客時間多在早八時以前、軍政要人衣食行動、均甚平民化、在街上簡直看不見軍官帶領弁兵蹤跡、與北京政府時代相比、真是迥乎不同、這可說是中國前途的好現象、

另外還有一件事、就是在開會前、有共產和國家主義派暴動消息、但以後事實證明、空氣雖造的十足、能力却實有限、只要本黨同志都切實團結、訓練自己、中央對此大加注意、各省代表、亦諄諄囑咐、今後我們要努力自己的工作、這是最後的力量、然後反動派自然無能活動了、這是兄弟所供獻給各位同志的幾句話、

再、國民會議雖只開了十幾天、但是經過的事情很多、情形變化也很複雜、我所報告的不過是其中的一方面、一部分、其詳細情形、俟等其他幾位參加國議的同志來時、當有詳密的報告、完了、

蘇省黨部 糾正英語模範讀本

列舉謬點轉呈教部令飭刪去

年來帝國主義者之侵略我國率以炮艦為其先鋒、迨我國民衆日漸覺悟、則又改施經濟政治文化等侵略政策、使我中華民族於不知不覺中被其侵蝕麻醉、本黨洞見及此、特繼續不斷領導民衆舉行撤廢領事裁判權關稅自主、反基督教等運動、以謀自救自拔、故凡為我中華民族爭獨立之反宣傳者、概為本黨所不許、本會查上海商務印書館所出版之英語模範讀本、內載有贊頌謳歌耶穌麻醉我國青年學生之詩歌等文字、若不設法刪去、殊足為我國人思想統一之障礙、爰經列舉謬點、呈中央宣傳部轉教育部令飭刪去、昨日已得中央宣傳部函覆、已由中央訓練部函教育部轉飭刪去云、

浙省黨部規定 縣黨部委員兼職辦法

執監兩常委不得兼任任何有薪職 執委監委不得兼任會內工作人員

中國國民黨浙江省各縣縣黨部委員限制兼職辦法、業經省執委會第六十九次會議通過、茲覓錄於次、

一、縣執行委員會及縣監察委員會常務委員、均不得兼任何職務、但得兼任義務公職、（如縣佃業仲裁委員會委員等職）、二、不兼常務委員之執行委員或監察委員、不得兼任會內工作人員、三、不兼常務委員之執行委員或監察委員、得兼任會外職務、但以不妨礙黨務工作並所兼之機關離縣黨部不遠者為限、四、不兼常務委員之執行委員或監察委員、其兼任會外職務者、除兼任義務公職、（經會議推派之佃業仲裁委員及會員等職）外、須先經省黨部之核准、五、縣候補執行委員、候補監察委員、得兼任會內職務、但兼會內職務者、除得兼任義務公職外、不得另兼任何職務、六、縣黨部僅設監察委員一人者、其監督委員兼職限制辦法與監察委員會之常務委員同、

上海市政府布告第二五九號

爲布告事查本府爲實現大上海計劃業經規定北至閘殷路南至翔殷路西至淞滬路一段爲市中心區域於民國十八年七月間布告停止該區內地產買賣過戶並組織市中心區域建設委員會積極籌劃各在案茲由本府市政會議議決劃定三民路以南翔殷路以北淞滬以東市中心行政區以西爲市中心區域第一次招領土地之區其地價以原有地價加建築道路數設溝渠等費分爲甲乙兩等甲等二千五百元乙等二千元並製定領地規則及辦法各十一條合行布告周知即仰全市人民一體遵照此佈

計開

上海市市中心區域領地規則

第一條　上海市市中心區域內土地之領用概適用本規則之規定

第二條　領地前須填具申請書一份向土地局申請登記預繳地價四分之一爲定銀

第三條　繳納定銀後應於四個月以內繳足全部地價領取土地執業證逾期不繳清者由土地局另行處分其領地其已繳定銀不再發還

第四條　領地範圍以一畝爲最低額申請人於繳清定銀時得就編定號數儘先選擇

第五條　地價另定之

第六條　領戶應於佔地後一年內開始建築備逾期不興工者應照地價百分之二按月繳納荒廢金領地逾一年半不建築者得由土地局照原價收迴其領地另行處分

第七條　領戶日後如將領地轉移概照本市向有手續辦理

第八條　凡本規則所未規定之事項概適用本市所頒布之各項土地章則

第九條　開始領地日期由土地局公告之

第十條　本規則如有未盡事宜得隨時修正

第十一條　本規則自市政府公布日施行

上海市市中心區域第一次招領土地辦法

一　招領部分暫定三民路以南翔殷路以北淞滬路以東市中心行政區以西之土地（附圖）

二　此項招領之土地其地價以本市政府收買時之價格爲根據並不加價惟每畝應平均分攤道路佔用地之地價及必要之道路溝渠工程費除此以外並無任何費用

三　此項招領之土地適在規定之商業區及住宅區以內所有建築應以與各該區域不相抵觸者爲限

四　商業區建築面積不得小於所領地畝全面積十分之二住宅區建築面積不得小於所領地畝全面積十分之一如所領地畝大逾一區者（四週有路環繞謂之一區）以一區論

五　本市工務局備有商業區及住宅區之布置圖樣及商店住宅等標準之樣以供採擇

六　原地主得就原有地點儘於開始招領前一個月內優先申請購回倘在此期內並不申請者以放棄優先權論

七　在同一地點同時有兩戶以上請領時用抽籤法決定之

八　後領之地段除整購一區外概須與先領者相連接

九　在此項招領部份內建築房屋不論商店住宅得免房捐三年其期限照開始領地日期計算

十　此項招領之土地轉售於他人時在五年內得免繳轉移稅其期限照發給土地執業證日期計算

十一　本辦法如有未盡事宜得隨時修正之

中華民國二十年五月二十七日　市長張羣

上海市政府佈告第二二六零號

爲布告事查本市慈善團體財產未經呈請核准不得擅自處分業經本府第八十七號布告在案茲據社會局呈報盛氏愚齋義莊四成慈善基金董事會登報啓事變賣財產並將團體解散等情請示前來查該義莊爲本市私立慈善團體之一此次變賣財產解散團體未經呈請地方主管官署核准於變更財產所得之欵項又不明定用途及保管辦法殊屬非是業經轉呈行政院核示在案在未奉令以前所有該項產業不得擅自變賣承購過戶倘有故違作爲無效切勿自誤特此佈告

中華民國二十年五月二十七日　市長張羣

上海市教育局通告　上字第二十一號

案查前奉教育部迭令轉飭本市私立各級學校限期至遲以本年暑假期滿即二十年度第一學期開學前一日完成立案手續倘逾期仍不照辦定即從嚴取締等因即經本局迭次限期令飭各該校遵照各在案茲以限期迫促所有尚未呈請立案各級學校應即依照私立學校規程規定手續遵限呈請勿再意存觀望以免自貽伊戚須知此係最後通告倘再逾限本局決予從嚴取締以符部令而重教育除分別通告外合再登報通告週知此佈

中華民國二十年五月二十八日　局長徐佩璜

上海市社會局爲規定商家結賬收解日期事佈告第一〇六三〇號

爲布告事案奉　實業部感電內開關於變更商家結賬收解日期一案昨經　行政院第二十三次國務會議以國曆一月末日爲總收解期至原定五月末九月末結賬期並無變更先此電達俟奉令再行飭知等因奉此查五月底結賬期轉瞬即屆奉電前因除呈報　市政府並分令外合亟布告周知仰即一體遵照此布

中華民國二十年五月二十八日　局長潘公展

上海市社會局續招工廠檢查員通告

本局奉令招考工廠檢查員一案前已登報招考錄取六名現擬續招該項學員十人至十四人錄取後咨送實業部工廠檢查人員養成所訓練三個月畢業後發回本市任工廠檢查職務月薪八十元至一百元凡有志投考者速於五月二十五日至三十一止攜同四寸半身照片及畢業證書到局報名茲將投考資格及應試科目列後（一）投考資格（甲）國內外工業專門以上學校畢業得有畢業證書或有同等程度者（乙）曾在工廠工作十年以上有相當學術技能取具工廠之證明文件者（二）應考科目　國文　英文或法文　經濟概論　勞工問題　數學　幾何　三角　微積分　高等物理　化學　機械學　體格檢查（三）考期　六月二日至三日上午八時起下午五時止（四）考試地點　小南門中華路社會局

排築蒲肇河溝渠展期開標

本局此次招標排築蒲肇河自新橋至魯班路溝渠原定六月一日開標茲因事改於六月二日下午二時在局當衆開標特此通告

上海市工務局通告第一一二五號

建造吳淞區蘊藻浜橋招標

茲有建造吳淞區蘊藻浜橋工程招工投標如願承辦者可自五月二十三日起親至南市毛家弄本局領取圖樣章則及說明書（每份繳費五元）照章投標准於六月八日下午二時在局當衆開標特此通告

上海市工務局通告第一一二三號

大理院判決例大全

判決　解釋

只有五天　大賤賣　每部九元

全大本六厚册·定價廿元·向售十六元·現在存書不多·特別賤賣·每部郵費六角·限期陽曆六月五號爲止·過期不候·外埠放寬十天

有解釋例：有判決例
完全豐美：比衆不同
科學整理：專家校讐
編制醒目：檢查極便
法界學界：援用必需
最好機會：現售特價
存書廿一部：賣完不印
全國孤本：重金難覓

上海北泥城橋牯嶺路廿一號　大通書局

人生地理學（社會科學史叢書）

J. Brunhes 著　張其昀譯　此書共分六章：（一）人生地理學之希望；（二）人生地理學之發達與雷次兒之學說；（三）法國對於人生地理學之新貢獻；（四）美國與其他各國之人生地理學；（五）人生地理學第一部名著發表後之評論及其他種種切要的工作；（六）結論——人生地理歷史之地理與政治地理。此外又附錄人生地理學上題目分類之綱要。是全書雖僅數萬言，然對於人生地理之意義及範圍，皆已闡明無遺。

定價六角　郵費二分半

人生地理概要

定價四角　郵費二分半

〔新時代史地叢書〕

劉虎如編述　本書共分七章：一、導言；二、天然環境之影響；三、人種之分類；四、國家現勢；五、生產方法；六、交通概況；七、世界鳥瞰。全書對於人生地理之原理既有相當之闡明，而於自然環境之影響人生，人生之改良自然環境，尤三致意，使讀者不特明瞭目前的人生狀況，且可進而探知其所以然，用作初中之參考或高中之教學，均甚相宜。

商務印書館

商務印書館
原版西書大廉價舉行

▼美金一元——僅作國幣三元

▼英幣一先令——僅作國幣七角半

本館經售原版西書，搜羅素稱豐富，種類既繁，存貨尤足。際此金價暴漲，市上原版西書售價倍蓰疇昔，致讀者不敢問津。敝館有鑒於斯，特不惜巨大之犧牲，將所有現存原版西書減價發售，以饗學者。良機難得，幸勿錯過！

（目錄）索閱即贈　（營業時間）上午九時至下午六時　星期日下午一時至六時

上海商務印書館發行所　虹口分店　西門分店　同啓

新時代史地叢書　續出四種

現代教育思潮

高卓撰述　定價四角　郵費一分

本書主旨在討論現代之教育思潮惟現代教育思潮至爲繁雜有關於教育方法者有關於基本原理者本書篇幅所限不能盡取各種教育思潮而詳述之因集中注意於科學教育藝術教育等關於基本原理之教育思潮然教育思潮各有所本故復於討論某一教育思潮之前必先之以其哲學的根據或社會的背景敘除事實並明其淵源所自誠學教育者所不可不讀之書也

現代科學發明史

徐守楨撰述　定價五角　郵費二分半

現代科學日新發明者接踵而起本書概括其事實分類編述共分五十章第一至十五章首敘鍋鑪汽機爲近代科學發明之開山繼敘火車輪船汽車滑艇飛機等交通用器第十六章以下分敘各項電機之發明自機器行車通信照像以至無線電皆是三十章以下敘一切工藝上之發明凡火藥炸藥染料水泥與化學原質及紡織耕耘等機皆是四十六章以下則敘醫學上種種之發明

鴉片戰爭史

武堉幹撰述　定價五角　郵費二分半

鴉片戰爭與近代中國國運之轉變關係至大此書即將此次戰爭之因果與其經過情形爲一有系統之敘述內容四章首二章言鴉片戰爭發生之原因以明其背景關係第三章述戰事經過情形頗有足資吾人警惕嗟之處末章於戰事之結果及其影響言之特詳爲研究近時外交史及熱心拒毒運動者之良好參考書

太平天國革命史

王鍾麒撰述　定價五角　郵費二分半

本書凡分二十二章於太平天國革命之背景奮鬥之經過俱作系統的敘述尤注意於外人態度之轉變與當時革命之眞意義凡所稱引務合名從主人之例一洗歷來成王敗寇之見卷首冠有革命運動地圖卷末附以革命大事年表尤便參考

商務印書館謹啓

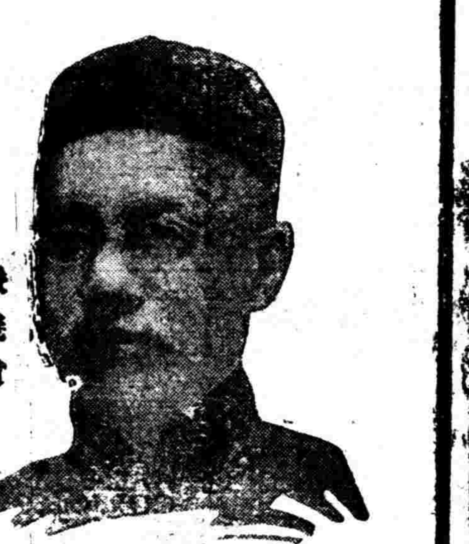

嚴幾道先生遺影

嚴譯名著叢刊

本館出版嚴幾道（復）先生所譯各書久已風行海內茲特重加排印彙成一套並將嚴先生之譯著向由他處出版者亦徵得原出版處同意一律加入共計八種約二百萬言書中譯名與近日所流行者不盡同特於每册之末附載譯名對照表一面將原文列出一面將近日流行之名詞附列於後使讀者易於明瞭所引人名地名亦均分別註明以便考查至於名詞之用音譯者則將其原文註出使讀者知其本字爲何全書計約三千六百頁分裝八册版式一律定價從廉既易購置尤便收藏

全書總目

4321　天演論　原富　社會通詮　羣己權界論

8765　孟德斯鳩法意　羣學肄言　名學淺說　穆勒名學

全部八册　定價十二元

特價九元

七月底截止

郵費連掛號費四角二分

商務印書館發行

上海市社會局爲失業工會會員非經登記不得享受勞資協約所規定儘先錄用之權利事布告第一〇四九〇號

爲布告事查本市各業勞資協約每有儘先錄用本業工會會員之規定推原立意無非爲保障失業工人起見乃有少數不良工人藉此往往藉端生事漸致侵害資方管理權爲此布告凡屬本市各工會失業會員均應向本局領塡失業職工登記表格照章登記未經審查合格之失業工會會員概不得享受勞資協約所規定儘先錄用之權利仰即遵照切勿觀望自誤此布

中華民國二十年五月二十六日　局長潘公展

國府決照民會決議肅清赤匪

▲續派陳誠各師來贛協剿

南昌通信、在贛各股槍匪、如朱毛彭黃及孔李（明瑞）各股、自經五六九十九及念六各路軍痛剿後、被匪區域次第克復、縱橫數百里周圍百數十里之甯都瑞金及長寬不過數十里之東固指日可下、但赤匪本無多大實力、只以善於乘隙而動及避實就虛耳、現彭黃孔李各匪因見粵陳叛變、認爲搗亂之良好機會、故又狡焉思逞、以圖最後掙扎、日前彭德懷率匪徒數萬人、竄向吉安進、由東固反攻、李明瑞率匪數千槍由永、幸公秉藩不惜犧牲與赤匪肉搏數晝夜、嗣韓德勤郝夢齡及郭華宗各師均趕至、將赤匪彭李擊退、吉安得以轉危爲安、贛江中段無論如何、不致再爲赤匪所竄擾、惟旬粵事發生後、外間對於勦匪問題、多少不免發生疑慮、記者頃至行營、以此事相詢、據高級職員談稱、中央及蔣總司令對於消滅赤匪、早已具有決心、此次國民會議、又有限最短期間肅清匪共之決議案、故蔣於國議閉幕後、曾召集何主任（應欽）湘鄂贛三主席作一度確商、決定今後各部布置指揮連絡一切新劃、並限三週內剿平各股槍、能否如限成功、則視環境與事實之是否允許而定、何氏日昨回省之後、即召集本省黨政軍領袖談話、謂五省對於剿赤、今後當遵照國民會議案、更加努力、以符民意、至於粵事、刻正由吳李張孫諸要人調解、陳苟非喪心病狂、決不至甘爲戎首、替共匪造機會、且蔡蔣兩師、現仍在贛南依照原定計劃勦匪、以作瀬讓中央之表示、贛南及粵邊平靖如常、決不至發生其他問題、現中央及蔣總司令爲百尺竿頭再進一步起見、又加調陳誠部及卅五師入贛協匪、以厚兵力、陳誠師之霍旅早已由漢抵贛、日昨由南樟路繼續開赴樟樹、鞏固後方、而韓師則向吉安一帶推進、以固吉安防務、吉誠極爲安謐、至於卅五師亦已抵省、俟集中後即向贛江上游前進、限日將甯都瑞金克復、又公師長秉藩素以勇敢著稱、日前彭匪以數萬之衆由東固向吉安反攻、公師犧牲極大、特由吉來省、向何部長報告作戰經過及前方一切情形、何對公極爲嘉慰、並允以補充以資鼓勵云、

京市民訓會限令各團體編造工作計劃

限文到十日內擬具以便彙呈中央

（中央社）南京特別市黨部民衆訓練委員會、以京市各民衆團體編造工作計劃、特於今日通令本京各民衆團體云、爲令遵事、查該會成立已久、而對於該會工作計劃、迄未擬呈來會、茲中央訓練部訓令、凡本市各人民團體改組經過、及工作計劃、均須呈報備核等因、下會自當遵照辦理、合行令仰該會、限於文到十日內將該會工作計劃詳細擬具來會、以便彙呈中央、勿得稽延爲要此令、

王家烈電請討伐粵陳
志願躬率師旅負弩前趨

（中央社）湘黔邊區勦匪司令王家烈頃電中央、請討粵陳、原電如次、

國急、南京中央黨部國民政府陸海空軍總司令蔣副司令張、漢口主任何、南昌主任何、長沙主席何、貴州主席毛鈞鑒、各院部會各省政府各級黨部各總指揮各軍師旅長均鑒、竊自國議召集、羣情望治、和平統一、甫告完成、不幸古鄧四委擁持私見、獨標異議、摭拾讕語、撼毀中樞、甚且唆使粵中將領附和倡亂、危害國基、雖甘冒不韙者為然、而內政外交並受影響輿論鼎沸、識者痛心、中央夙以寬大為懷、不忍遽加譴責、苦心孤詣、委曲求全、張蔡李吳諸公、鄂贛湘川將領、迭電忠告、瘖口嘵音、兼旬不聞悔過、瞻念往轍、曷勝杞憂、家烈謬以駑下、服務行間、戎守邊陲、嶄無建樹、然效忠黨國、誓竭赤忱、擁護中央、不敢或懈、如其粵中將領、翻然覺悟、化干戈為玉帛、導兵氣於祥和、是固全民所蘄禱、抑亦黨國之福、設或倒行逆施、不知悛悔、應請中央政府明令討伐、以肅紀綱、勘亂止亂、完成統一、家烈無狀、捍衛邊圉、職責所闕、黨國安危、匹夫有責、謹當躬率師旅、聽候中央、負弩前驅、義無反顧、謹此電達、藉佈微忱、敬希垂察、願聞明教、湘黔邊區勦匪司令王家烈叩養、印、

調解開灤工潮見轉機
礦局允許加薪
工會要求三項

津訊、開灤調委會、昨（念六）日上午召集資方、下午召集勞方、分別談話、資方已不甚堅持、允許加薪、勞方要求加薪、每工減讓一角五分為最低限度、但經調委會之調處、又減三分、為一角二分、雖一再縮減、而資方能否承認、尚不可知、該會今（念七）日仍分上下午討論、據實廳代表丁占梅談、包工制度、礦方可承認取銷、惟在取消前、須商定某種辦法、不至遇事困難、現實業廳方面、以外工完全在包工者之下、不與礦方生直接關係、究竟人數多少、亦不能知、擬先舉行工人登記、第二步再令工人組織生產合作社、承辦產煤工作、以代包工制度、但此種辦法、須俟調解後、方能逐步舉行、目前不過作為一種計劃等語、開灤六礦工會、昨呈省府一文、（一）述工會被苦、（二）工人因持續、（三）、詳瀝歷交涉、沐後並作三項要求、其呈文如下、呈為瀝陳工艱、不堪再受停工之苦、懇乞嚴厲交涉、以維生命事、竊查開灤工人生活約分三種、一為附近居民、半工半農、特其土地生產、補助日常生活、且於失業或經濟恐慌之時、短期之間、可無凍餒之虞、一為他鄉之客、孤身一人、自取自給、月之所入、適抵所出、一旦失業或經濟恐慌、老弱流為乞丐、少壯挺而走險、一為攜家帶眷、八口之家、惟一人生產是賴、仰事俯蓄、供不應求、一旦失業、或經濟恐慌、遠游又為家累、勢必坐而待斃、似前開各工人、其生活如若有問題、由一人牽及多人、直係嚴重之社會問題、必須精確研究、始可解決、今開灤礦局每週停工二日、工人每月損失八日工資、生活頓失常態、於是有左拮右据者、有夏典春衣、午炊早飯者、礦局停工、縱係勢所必然、視此哀鴻一遍、亦應別籌補救、何況開灤停工、假詞運輸困難、存煤過多、試查民國十七年間、軍事旁午、交通中斷、曾至數月之久、各礦存煤、雖達數十萬噸、尚未發生停工現象、此次運輸本未完全斷絕、各礦存煤、不及往昔十分之二、且各礦存煤空場、最少尚能容納千百萬噸、進一步言、運輸困難之因、不外路礦爭執之果、雙方孰是孰非、工人不加評論、然礦局門法手段、無論如何高妙、總不應影響工人生活、則無可諱言矣、故經工人始則書面儆告、繼則怠工相對、終因格於法令、始全體復工、聽候解決、後因復工事後多日、礦局停止如舊、工人忍無可忍、曾經迭次呈請、並派代表赴津、躬親請願、幸於調解會中、得到暫行開工兩星期之答復、但仍非釜底抽薪之法、至逾期後是否再停、以及停工損失、如何補濟、則隻字未提、且見報載調解會中、關於停工一案、抵為另個問題、當置不論、工人處此境遇、衷心焦灼、茲根據前開事實、為下列之三請、一為賠補停工損失之工資、二為此後不得再行停工、三為必須停工時得按暫行工廠法第十二條之規定期內照發工資、伏乞鑒核、念數萬工人之生命、繫於停工與否之間、准予嚴厲交涉、則苟延殘喘之工人、有生之日、皆戴德之年也、謹呈河北省政府、

浙財廳嚴追歷任縣長欠款
布告欠款各員姓名欠數
總欠一百三十六萬四千餘元

杭訊、財政廳為整頓交涉、嚴追本省各縣歷任知事縣長虧欵、茲探錄虧欵數目如下、

民國十六年以前各縣知事已結交代欠數、海甯韋紹皋五四、四四一元、安吉郭曾熾一六、六七二元、象山劉蔚仁八、六一七圓、餘姚陳贊唐七九、七五九元、麗水鄭君醴九、二四四元、餘杭洪鐘六六九元、於潛平智礎二、八七七元、嘉興張夢奎一二、三三八元、海鹽徐憲章一、八二〇元、天台沈維杰三、四五三元、慈谿夏仁溥二、四四〇元、嘉興張昌慶一二、五〇一元、吳興王圖鐸二、五〇四元、玉環汪宗濂一、三九二元、縉雲田澤勳一四〇元、桐廬瀉斆典三、四八五元、瑞安卡孫一二、九五元、龍泉良樞一、三〇八元、樂清殷繩戎一四、三四八元、天台王榕桂三、〇一四元、黃岩賓鳳陽三、六六四元、溫嶺方琳八、四八六元、金華汪仁溥一、五二九元、嘉興諸暨汪瑩八九、九〇九元、海甯宗書年三一一元、餘杭史久芳三、五五〇元、嘉善楊拱笏一五、四四五元、慈谿王施海一、八三一元、蕭山宗彭年二四、二〇六元、新昌鄞縣陳伯瞬一二、四七四元、仙居王勛閣六、一四二元、溫嶺歐陽忠浩二、〇一九元、蘭谿趙英鎮六、二一六元、縉雲周曹榮、、六二一元、松陽陳訓舒五一、三二元、遂昌方敦素一、六一元、慶元劉光劉光鼎、六五九元、宜平鄧機森七、七九九元、樂清李潘七、二七四元、黃巖景崧六、三一〇〇元、衢縣金眞誠五〇、一四〇元、長興蘇高鼎一八、〇二七元、吳興盛南茗一、〇〇〇元、武康李文鄭三、一一八元、武康金兆鵬六八九元、慈谿陳兆鱗五、五一一元、象山會銑讓六、一五〇元、天台龐海陳渙二、三九三元、玉環盧鴻湜二、八〇九、仙居許之龍二、七五八元、嘉興袁慶賞九、一九九元、前欠據繳元年公債票額一萬元、請暫作抵、以是項元年公債、奉部定以四折換領整理六厘、當由應代為換領整理六厘公債票額四千元、嘉善牛蔭慶二九、二〇六元、前欠據繳九六公債二萬八千元、請暫作抵、江山徐元綬三、六五〇元、前欠據繳償還內外短債八厘債券三千六百五十元、請暫作抵、江山姚應泰六、六〇〇元、前欠據繳浙省償還舊欠公債票三千元、又九六公債三千六百元、請暫作抵、樂清徐麟祥一七、八五八元、前欠據繳二五庫券八千元、又漢口中行鈔票一萬元、請暫作抵、以上五員、頗據繳有債票、暫請作抵、不能作為交代已清、應仍勒限於兩個月內措現贖回、以清交案、共欠銀五十九萬九千三百十八元、總共欠銀一百三十六萬四千七百七十五元、以上欠款各員、勒限於兩個月內如數清繳、倘再逾延、定即一併呈請通緝、並登報懸賞緝拏、決不姑寬、其有款項業已咨繳清楚者、亦即報明、以憑察核、

皖境堵擊贛匪
派郝團負責剿滅

蕪湖特訊、皖省境內之匪共、經各軍協同進剿後、其在六安之大股、業經撲滅、惟霍山為匪共之淵藪、尚未完全肅清、刻經岳盛宣師迭次大舉兜勦、大部已分崩離析、有一部向石界嶺方面潰竄、至貴池牛頭山一帶之散匪、亦由五十七師駐蕪許團派隊前往協同該縣警備隊堵擊、已潰散無餘、最近江西赤匪、因被各軍追迫、又有一部竄入皖境秋浦縣境、皖省府除已派遣特務團郝鐵華團長率部趕赴迎堵外、並飭附近駐軍一體嚴密防範、以免潰竄滋擾民間云、（二十七日）

在暗中工作而結果優良者惟攝影師能之然彼固亦十分留神也若夫身體健康之重要苟因病而求藥萬勿暗中摸索諸品雜投必須引他人之經驗作自己之導師今有人焉其經驗足為體虛神倦肌瘦形枯之導師者漢口啓新照相館主人過君志傑也　過君書云「鄙人常患精神恍惚身體虛弱面黃肌瘦飲食不思間且吐血每至春令諸症輒發遍嘗各藥未見有効後因友人介紹試服韋廉士紅色補丸方得食慾漸增病症漸減服不多時食量更好體亦發胖面色轉佳氣力增進現已十全康健矣是則不能不感韋廉士紅色補丸之功也」　韋廉士紅色補丸以補血補腦馳名天下者幾五十年於茲矣凡疾病之由血虧腦疲而起者斯丸莫不善治之焉　遠東總發行上海江西路四五一號韋廉士醫生藥局　各藥房均有出售

特別警告

製造賤值丸藥而加以紅色自非難事但此絕對不能担保其中所含之原料與韋廉士紅色補丸稀貴神效之原料相同也故凡遇經售家以無用之劣丸兜售稱其功効相同切勿置信必須堅持眞正穩妥已曾治愈無數貧血症以及其他血衰病之韋廉士紅色補丸也

DR. WILLIAMS' PINK PILLS FOR PALE PEOPLE
韋廉士大醫生紅色補丸

曩昔發育不良　今茲康強壯茁
深感嬰孩自己藥片之功

上海南市車站路華商電氣公司陳君梅樂云「小兒雅兒現將週歲前因乳水不足常覺身體瘦弱雖經僱用乳娘哺乳亦未見若何強健後因友人介紹投以嬰孩自己藥片隨見身體轉佳今則茁壯康強活潑可愛矣此皆嬰孩自己藥片之功也

感激之餘特此鳴謝」

嬰孩自己藥片統治小兒腸胃疾病如消化不良發熱便祕食積腹痛嘔吐泄瀉傷風痰厥出牙蛔蟲等症　價目每瓶七角六瓶三元五角郵費不取遠東總發行上海江西路四五一號韋廉士藥局各埠藥房均有出售

鎮江
烈士公園定期揭幕

鎮江趙伯先烈士公園、定於六月二日舉行揭幕典禮、籌備就緒、已分柬黨政各級機關團體屆時派員參加典禮、刻聞中央為追念先烈起見、認為烈士銅像揭幕典禮、頗稱隆重、當卽派定內政部長鈕永建氏、代表中央、來鎮參加典禮、並製成花圈、撰就祭文、由鈕部長隨帶到鎮致祭云、

試辦耕牛登記區域

鎮江通信、江蘇農廳、以宰殺耕牛、迭經中央及本省嚴禁有案、並由該廳於十八年間、擬定「蘇省保護耕牛暫行條例」、更於十九年四月、由省府擬定禁運禁耕牛暫行辦法、先後送呈核奪、尚未奉准、惟原擬辦法、手續較繁、實行之際、難免困難、正欲修正、刻奉實業部頒發保護耕牛規則、及飭查牛只供求情形、認為欲解決以上各項問題、非先定行登記、於最短期間、得一統計、但全省一體舉辦、又恐不易收效、遂決定暫為指定丹陽、武進、吳縣、無錫等四縣、為試辦區域、若試行之無弊、再行推及全省、而收廣效云、

無錫
財政局長調動

（無錫通訊）本邑財政局長莊韡光、自去秋間奉委來錫後、對於財政方面、亦未有若何革新、近數月來、時有更調消息、但迄未實現、茲悉、昨日接得省方可靠消息、陳財政廳長、決將莊韡光調任常熟財政局長、遺缺另委現任浙江財政廳總務科長沈德良（汝驥）來錫繼任云、

丁雙盛財產假扣押

（無錫通訊）本邑城內等寺巷口丁雙盛綢莊、虧欠巨款二十餘萬元、初由縣商會宣告清理、嗣因一部分債權人、已向法院起訴、商會卽行停止清理、後全部債權人分向法院訴追、並請將丁雙盛財產、予以假扣押、茲悉、法院方面、於昨日特派書記官劉靜安、携帶封條十張、率領法警數名、前往丁雙盛、實行假扣押、計有三起、第一起為丁雙盛店內動產一千六百元、第二起丁雙盛店內動六百元、第三起丁荷垄等不動產二萬二千一百八十四元八角、劉書記官執行畢、卽行返院、呈報楊院長核備案云、

陳如生旅邸服毒

（無錫通訊）有蘇州人陳如生者、年二十四歲、於本年春間、經人介紹至本邑富安鄉張舍鎮降耕製種場充營業主任、最近忽與場主朱降耕發生意見、且時加詰責、如生因此、對於作事、頗為灰心、前日晚間八時許、卽行來城、寓馬路上大東旅社第四號房間、化名陳士人、不知如何、遽萌厭世之念、遂服巴比通安神藥片一瓶、迨至昨日上午八時、經該旅社茶房覺察、已氣息奄奄、勢將斃命、立卽報告賬房、昇送兄弟醫院救治、得慶更生云、

蘇州
錢大鈞晉京

蘇州通訊、武漢要塞司令錢大鈞氏、於日前偕同夫人來蘇游覽等情、已誌前報、昨日錢氏於上午九時離蘇赴京、有鄒公安局長等到站歡送、聞錢氏此次赴京、須晉謁蔣總司令、請示一切機宜、俟公畢、乘飛機返漢、

剿匪軍過蘇赴吳江

蘇州通訊、蘇常區綏靖指揮朱蘇、以吳江方面流匪甚多、特派第三連前往防勦、於昨（念九）日由江陰乘輪出發、過蘇赴吳江駐防云、

公安局擴充警力

蘇州通訊、公安局長鄒競、鑒於各鄉匪警頻聞、實由於鄉間各分局所之警力、不能應付防務、各赴崗位、有每隔數十里始設一崗者、一旦發生滋擾、卽難抵抗、爰擬於鄉區十二個分局及二個分駐所中、各添長警十名、（共計一百四十名）其經費一項、每月約萬一千餘元、（制服等費不在此內）項詳細計劃、昨（廿九）日呈請縣府轉省核示、

葉氏墓木石被盜

蘇州通信、江蘇省政府主席葉楚傖氏、原籍吳縣周莊、近查得明代十三世祖堯辛公石、十四祖萬千公墓等樹木墳墓、均被盜損毀、昨（廿九日）函請吳縣縣長黃蘊深嚴為究辦云、

奉賢
改用鹽廒土秤

奉賢通訊、本邑沿海鹽民、前以鹽廒所用土秤、除去折滷蘆外、每担祇有五六十斤、平日受虧、損失實巨、故迭次請由黨政各方、要求廢棄、現悉鹽署方面、業已令知葉樹稽核支所、轉飭松場各秤放局、准予在新度衡器、未曾實行之前、先行改用司馬秤擊收、以昭公允、

劣警敲詐游街示衆

奉賢通訊、警察二分駐所楊杏生、刻查得陳警張炳生、偕串通當地公安局警姚得勝、搜查共產黨為名、潛往陳古渡阿興家、索詐有據、故特於昨日會同公安分局、將該兩警案訊究、當場並押赴犯事地點、游街示衆、

天蟾舞臺　男女合演　英租界四馬路雲南路轉角　定座電 話一三 七另二 一另二 五五六

準於今夜初次開演

十四本 封神榜

▲劇中有比衆不同的幻術　▲劇中有出神入化的電光　▲劇中有香豔肉感的膩舞　▲劇中有意想不到的情節

浙江大戲院　浙江路四馬路南首電話九三六八七九
今天日夜開映　第一場一時半　第二場四時　第三場六時半　第四場九時
克萊拉寶主演　又名 翼　飛機大戰　欲免擁擠從速購票
（華文說明）（許檢已片）
價目　小洋二角　四角　六角　一律　日夜　幼童減半

山西大戲院　海甯路北山西路　電話四五五七六六
今日最後一天日夜開映（加映華文說明）（配奏西樂音泰）
康雷萊格爾及麗意乃飽門合演　浪漫愛情武俠驚世非常佳作
最後一天　鑽石禍　幸勿交臂失之
梁氏姊妹歌舞團日夜登台表演
節目　三蝶戀花　鴻燕　卻舞　斯爾登　月兒灣　蝴蝶姑娘　姊妹舞
明天開映　時間　下午二時　七時一刻　九時
狗星勃 明福照 傑作　戰地吠聲
價目　樓下二角　樓上三角　月樓四角

永安天韻樓大京班
大京班五月三十號夜戲
馬秀云　期後臣　白玉琴　趙海山　陸子良　張慧　六陣春　于桂風　俞蘭芬　花碧亭　陳蘭吉　呂靈瑞　𩨃先芝　郭坤臣　泉　譚紅梅　周克斌　邱德成
大登殿　賣身投靠　史文恭　新八十扯　鹿台恨　霸王別姬

永安天韻樓新柳社話劇
李梅　顧夢慧　羅　胡　沈　章　陳　王　湯　秦炳　羅劍　邵云
君癡因梅豔正鳳恨生擁翠野禪少白桂枝炎聲蘭
◀日戲▶前楊乃武本　◀夜戲▶三四本博士夫人　特煩羅君新編名劇

永安天韻樓影戲場
◀日夜開映中外著名最新佳作▶
天一公司最新偵探名片（福爾摩斯偵探案）
美國最新社會偵探名片（騙騙騙）

新新屋頂花園
▲（日戲）大京班　醋海潮　問樵鬧府　捉拿花德雷　（夜戲）九十本貍貓換太子
鐘社　（日）難兄難弟　（夜）初次開演　太保阿書　精神團
張冶兒　易方朔　日夜　大富貴　花果日報　珠小鳳　自由花

先施樂園　門票乃售　小洋三角
大京班男女合演文武京戲
張豔春　劉玉麒麟　張玉彬　劉　應　張　劉　李文人　小長　任玉　劉
新排新戲今夜初次起演
西遊記 五本

繁華影戲場日夜開映
中國軍事愛情影片　戰地鴛鴦　檢查許可
中國風流武俠影片　迷魂陣　檢查許可

第四書場福鴻班　紹興文戲　（日戲）流血　（夜戲）隱痛
第五書場尚武團　（南北劍俠愛情對白話劇）　（日戲）四本花女　（夜戲）二本茶衣　紅女郎

大舞臺　榮記　五月三十夜戲
價目（注意）一元　六角　一元　六角　一元　七角　五角　三角
高雪樵　趙言荀　君玉菊朋慧生　周西坡　宋殺興滅　江漢鈫　螃蟆頭鳳

天蟾舞台　男女合演　三月三十號夜戲
價目（注意）一元　二角　一元　七角　五角　三角　二角　電話一五一六五
王（小楊）麒麟童　劉楊　劉
十四本封神榜

天蟾舞台　男女合演　五月三十日戲號
價目（注意）九角　五角　三角　二百　一百　二十
全部鐵公雞　珍珠塔

更新舞台　林記　五月三十日准演
白水灘　宋寶南　請一回孝子天門宋

更新舞台　林記　五月三十夜戲
（四本西遊記）

虹口大戲院　乍浦路海甯路　電話四一〇四八
（華文說明）（已檢許片）
羅克最新傑作　開快車
二角　四角　幼童減半

城南通俗影戲院　大東門南小南門北市電話八百廿
今天日夜開映對白有聲巨片　新美人計　片已檢許

教育

內教兩部頒布 縣市長辦理教育行政考成規程

內政教育兩部頒發縣長市長辦理教育行政暫行考成規程、通令各省民政教育兩廳云、查各地教育之發達與否、全以縣市長官之是否認眞督率爲衡、現任縣市長官之於教育、熱心提倡、積極進行者、固所在多有、而視爲具文、奉行不力者、亦不乏其人、若不制定考核專章、分別獎懲、則有功者末由激勸、而不職者、無以爲儆、於教育行政之效率、影響至巨、特會訂縣長市長辦理教育行政暫行考成規程、經呈奉行政院核准并轉咨考試院備案在案、嗣後各地縣長市長辦理教育行政之考成、悉依此規程辦理、除分令外、合行檢發該規程一份、令仰該廳切實遵行、並轉飭所屬縣長市長一體知照、此令、計發縣長市長辦理教育行政暫行考成規程一份、

第一條、縣長市長辦理教育行政之考成、除法令別有規定外、依本規程行之、第二條、縣長市長辦理教育行政之考成、每年一次、自就職之日起、滿一年後行之、但經教育廳及民政廳認爲必要時、得隨時予以考成、第三條、考成以獎勵或懲戒行之、第四條、獎勵以左列各款行之、一、嘉獎、二、記功、三、記大功、四、獎狀、第五條、懲戒處分、依左列各款行之、一、申誡、二、記過、三、記大過、四、減俸、五、停職、第六條、考成之事項如左、一、籌畫整理及保障教育經費之成績、二、辦理義務教育之成績、三、辦理社會教育之成績、四、學校數與學生數之增減、五、學校內容之優劣、第七條、應予以獎狀之獎勵者、由教育廳民政廳會呈省政府、轉咨教育部及內政部會同頒發、第八條、應予以嘉獎記功記大功之獎勵者、由教育廳會同民政廳以廳令行之、第九條、應予以停職處分者、由教育廳會同民政廳詳敍事實、呈由省政府核定、並咨銓敍部教育部及內政部備案、第十條、應予以減俸之處分者、由教育廳會同民政廳、呈請省政府行之、並由省政府咨銓敍部教育部及內政部備案、第十一條、應予以申誡記過記大過之處分者、由教育廳會同民政廳以廳令行之、第十二條、本規程規定功過、得互相抵銷、其記功或記過二次者、得抵記大功或記大過一次、第十三條、關於第四第五兩條所列各款之詳細辦法、及第六條所列各款之標準、由教育廳會同民政廳擬訂、呈請省政府核准、並轉咨教育部及內政部備案、第十四條、本規程由教育部內政部會同公布施行、

豫省推行注音符號
定期舉行宣傳大會

本報開封電　豫推行注音符號宣傳大會、定三十一日在人民會場舉行、並於二十八日起特組宣傳隊十六隊、每隊十人、分隊沿街宣傳、並聘張廷休李敬齋等爲特約講演、

豫教展展期

本報開封電　豫教育館、原定三十日開成績展覽會、現因各縣送來成績未齊、特改已六月八九兩日舉行、

縣民校定期舉行畢業試驗

上海縣民衆學校、定六月一日起至六日止舉行畢業試驗、昨縣教育局特分函知照、又第四次社教機關會議、定於六月七日上午十時在該局舉行、

清華教授學生 電請教部易長

本報北平電　清華教授會、二十八日電教部、請另選賢能長校、重訂校章、二十九日呈部、詳述經過、學生會二十九日晨開全體會、以三一三票對零票、通過電教部請罷免吳南軒長校、並請其即日離校案、

十五屆華北運動會第三天

第一日 華北運動會詳情
參加運動會十一單位共約千人
韓復榘致詞各代表均有演說

濟南快信云、舉國注目盛大熱烈之第十五屆華北運動大會、已於本日、二十七日、上午八時如期開幕、參加共十一單位、運動員九百餘人、自黎明起、各界即紛紛列隊或單獨赴會、沿途車輛擁擠、人馬絡繹、共到五萬餘人、看台四面均滿、實開山東空前未有之新紀元、是日新雨方霽、天氣清和、運動員均精神倍發、全場氣象極歡騰鼓舞、茲將其情形分誌於下、

會場布置　會場布置極爲偉壯、東西西門均紮有五彩松坊、以北面正中司令台爲開會行禮之地、台上陳列各種獎品、金銀輝煌、錦標燦爛、台前懸開會秩序口號、中上掛總理遺像、大會秩序由童子軍及手槍旅士兵維持、

到會人員　到會重要人物、有會長韓復榘、副會長蔣伯誠、張葦村何思源、張紹堂、王芳亭、辰鴻烈、王向榮、李樹春、張鴻漸、國民政府代表彭新民、外賓德國領事希古賢、及紳商代表何春江、辛鑄九、馬良等多人、主席韓復榘身着童子軍黃色製服、足穿陳嘉庚運動鞋、以表示提倡體育之精神、

開會情形　上午八點另五分宣告開會、由韓復榘主席王立夫司儀、王育民紀錄各運動員及大會職員均齊集司令台前、各裁判人員及總領隊在前、運動員在後、正中爲北平市隊、黃旗紫字、極爲鮮豔、北平隊以東依次爲天津隊、河北隊、青島隊、察哈爾隊、以西依次爲山東隊、遼甯隊、河南隊、哈爾濱隊、綏遠隊、山西隊、皆爲女生在前、男生在後、天津旗三角形、半藍半白、河北杏黃旗、黑邊、青島紅旗黑邊、藍字、察哈爾旗長方形、上半邊綠色、下半邊紅色、山東白旗黑字、遼甯藍旗白字、河南白旗紅字、哈爾濱藍旗黃邊紅字、綏遠旗長方形半三角藍白、山西黑旗白字、各運動員服裝旗幟皆五光十色燦耀奪目、最惹人注目者爲遼甯女運動員、頭箍綠箍、輝煌閃耀尤爲觀衆注目、鳴炮升旗、唱黨歌、行禮如儀後、首由

會長致開會詞　略云、諸位代表、諸位弟兄、諸位姊妹、此次華北開第十五次運動大會、開會爲的是什麼呢、或者有人說是上邊陳列的錦標、與發揚個人或小部分名譽、以復榘個人簡單腦筋來看、覺得這話雖不敢說是完全錯了、但可以說是錯了百分之九十九、只有百分之一對了、這一次大會參加者有十一省、各運動員都不遠千里而來、要說是光爲爭錦標發揚個人或一部名譽、就不必開會了、簡直把錦標與大家送去完了、所以開會是有很大意義在裏邊的、一時詳細說、時間來不及、今天大概說幾句、開會的目的、固然是要求個運動員體力的發展與强健、大而言之、也是要求中國社會人人體力都强健起來、希望此次參加運動的兄弟姊妹們、大家作中國體育的指導、誘導中國國民都注重體育、能以和今天參加大會的諸位有同樣身體的健康、（鼓掌）如此才能談到開會意義、大家將身體强健起來、方能打倒帝國主義、廢除不平等條約、盼望大家一起努力起來、來健全國家精神、民族精神云云、次

各運動員宣誓　由北平市趙文藻等十一人領導同舉右手宣誓、次由

中央黨部代表　蔣伯誠致訓詞、略云兄弟今天代表中央黨部參加十五屆華北運動會、方才主席已經講的很明白了、這次各位在黨的領導之下、開這盛大的運動會、中央黨部覺得很喜歡很高興的、實在是中國前途很好的希望、有了好運動員不怕取消不了不平等條約、不怕打不倒帝國主義云云、次由

國民政府蔣主席代表　彭新民致訓詞、略云、今天代表國府參加、大家很榮幸的、蔣主席在南京對於運動很提倡、韓主席在山東也是很提倡、開會的意義不光是練習身體、現在革命尚未完成、不平等條約尚未解除、非練運動不可雪恥、所以今天開運動會、也就是救國的運動云云、次由

會長代表致訓詞　（韓復榘因牙痛由張紹棠代）略謂、人人應有適當的運動、合法的運動、國民體格的强健與否、關係民族的生死存亡、我們以此知運動之重要、諸運動員體力健全、即爲救國先鋒、想諸位均有此抱負、更由此使民衆聯感而個個習於運動而同樣健全、一致努力救國、是皆出諸位之賜、亦會長之所厚期也、次由

省黨部代表　張葦村致詞、略謂、集華北各省市最優秀之運動員開會於濟南、使齊魯民衆得仰丰采、實足爲山河齊魯生色、不過、我們回想過去國步之艱難、總理及本黨同志之奮鬥得有目前國家之和平統一、而在今日大會中、各省市運動員之齊集、亦充滿着和平統一的表現、實爲吾人所最欣慰者、敬以矜視諸君競賽成績突破過去紀錄、爲民族之光、振民族精神、嗣由籌備委員會委員何思源報告籌備經過、

華北體聯會長　張伯苓致詞、略謂、華北體育聯合會組織已二十餘年、在各處開聯合運動會這是第十五次、此次承山東諸位幫忙、很感謝、最初在各地開會、社會對開會意義多不明瞭、不能得到同情、政府也不提倡、近二三年來在黨之指導下、政府極力提倡、社會努力贊助、全國各地、對於體育異常感覺興趣、所以有今日的發展、不過、請諸位注意、運動不僅是表現技能、要在提倡精神、使觀衆有好的印象、然後可以希望運動更有發展、最後、兄弟希望在此次大會競賽中、諸位於和風煦日中比賽完畢、不發生意外、是所至望、末呼口號、禮成、大會職員及運動員、

全體整隊繞場遊行　一週、旋解散歸隊、遂開始競賽、

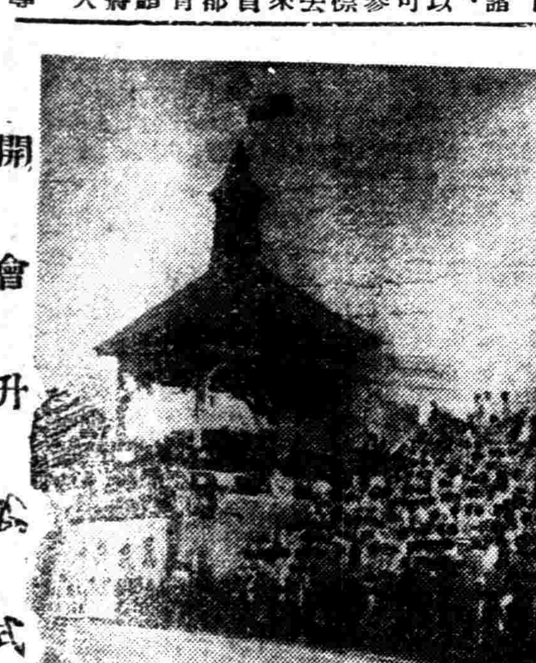

開會升旗式

會長韓復榘

選手遊行

田徑決賽

—男子高級部—

▲一千五百米　第一名張寶祥、遼甯、第二名劉古學、遼甯、第三名馬德剛、遼甯、第四名姜雲龍、遼甯、成績四分二十一秒十分之四、前二名均打破上屆全國姜雲龍保持之四分二十三秒紀錄、因四名均爲遼甯全包、觀衆多歡騰鼓掌、遼甯猛將如雲、總錦標已三分天下有其二之勢矣、

▲鐵餅　第一名周連增、遼甯、第二名張齡佳、遼甯、第三名楊學賢、山東、第四名趙文藻、北平、成績三十六米五十、第一二兩名均打破全國紀錄、按上屆全國紀錄爲三十四米六十三、爲張齡佳所保持、今次張齡佳降居第二、爲周連增所壓倒、但其成績三十五米四十九、較上屆進步甚多、倘再努力、不難恢復冠軍也、

▲跳遠　第一名傅寶瑞、遼甯、第二名梁錫榮、天津、第三名潘作新、北平、第四名姚定位、北平、成績六米三八、較上屆退化不少、按上屆華北及全國之紀錄、均爲六米七十四、今潘非特未及本人過去之紀錄、且落居第三、聞係因潘傷腰、缺練習之故、

▲八百米　第一名王銘紳、哈爾濱、第二名張寶祥、遼甯、第三名姜雲龍、遼甯、第四名范實恩、北平、成績二分六秒又十分之八、前三名均打破全國紀錄、上屆全國紀錄及華北紀錄均爲二分九秒、全國爲王玄基、鄧志明二人所保持、華北則爲王玄基一人所保持、今次王銘紳成績較王玄基進步二秒、而張寶祥二分六秒八、姜雲龍二分八秒又十分之四、高出王玄基上、即第四名范實恩二秒九、亦能與王玄基並駕齊驅、聞比賽時王在前領導、第一圈超出二十米、能始終一貫、終得冠軍、實屬不可多得也、

▲標槍　第一名趙文藻、北平、第二名郭景盛、哈爾濱、第三名梁德彰、遼甯、第四名陳盛魁、北平、成績四十三米九八、較上屆華北尹商屏之四十五米七七、及全國溫鼎新之四十五米九寸、遜色甚遠、

▲跳高　第一名傅寶瑞、遼甯、第二名吳雲龍、北平、第三名劉潤、北平、第四名許宗亢、北平、成績一米六八、較上屆全國李仲三之七九一米又四分之一紀錄、及華北一米七四之紀錄、均有遜色、

▲華北運動會遲到電訊刊第一張電訊欄　讀者注意

—男子中級部—

▲一千五百米　第一名李國華、遼甯、第二名彭仁忭、青島、第三名伍幼安、北平、第四名張殿喜、遼甯、成績四分二十六秒十分之四、前三名均打破華北紀錄、按上屆全國紀錄四分三十四秒、爲郎灃棟所保持、今李國華之成績爲四分二十六秒、伍幼安之成績四分三十一又五分之三、均高出郎上、我國體育之進步、亦至足驚人矣、

▲鐵餅　第一名彭永馨、河北、第二名劉仁秀、遼甯、第三名袁汝霖、山東、第四名楊韶芳、河南、成績三十三米十六、打破華北上屆王振聲三十米六十之紀錄、

▲跳遠　第一名高浴北、第二名牟作雲、北平、第三名柳英傑、山東、第四名李宗俊、山東、成績六米二七、打破華北上屆朱文斌六米十三之紀錄、

▲四百米接力　第一名、北平、第二名、遼甯、第三名、河北、第四名、天津、成績四十六秒又十分之六、此爲新添之項目、上屆無可比較、

▲跳高　第一名王發禹、北平、第二名葉學生、哈爾濱、第三名杜聯元、哈爾濱、第四次張震海、河北、成績一米六九五、平等屆吳雲龍一米六九五紀錄、

▲標槍　第一名彭永馨、河北、第二名畢華慶、河北、第三名曹彥爽、哈爾濱、第四名王雲山、打破華北上屆孔憲章三十八米二十八之紀錄、

—女子部—

▲五十米　第一名吳梅仙（哈爾濱）、第二名段濱容、（北平）、第三名卞菊年（天津）、第四名力伯津（北平）成績七秒又十分之四、平等全國紀錄、打破華北紀錄、爲孫桂雲所保持、吳梅仙本在孫後、今吳之成績已與孫並駕齊趨、並壓倒上居華北富一廳之八秒成績、其進步殊足驚人、

山東之張素慧、原有山東孫桂雲之稱、此次孫桂雲未加入五十米、而張竟爲哈爾濱五健將之一王淵、及天津段濱容、在預賽時壓倒、張跑第三名、與段相差尚不足半步、致失掉五十米決賽權、殊爲可惜、聞事後張素慧大哭不已眞可謂劉備哭來的江山矣、但其好譽事勝、不願後人、亦殊足佳、故八十米低欄預賽時、張素慧跑第二、與孫桂雲同得決賽權、

▲二百米接力　第一名（哈爾濱）第二名（北平）、第三名（天津）第四名（山東）、成績二十六秒、打破華北上居三十秒六之紀錄、女子體育之進步、亦可謂神乎其速矣、

▲跳遠　第一名卞菊年、（天津）第二名力伯津（北平）第三名靳翠貞（北平）第四名袁誠森（青島）、成績以四米四六、四人均打破全國紀錄、查上屆紀錄爲吳梅仙所保持、成績爲四米、華北居白序、成績三米九十五、此次忽有天津卞菊年出人頭地、奪得冠軍、而力伯津成績四米二十四、靳翠貞（成績未詳）、袁誠森四米零七、均高出吳梅仙之上、吳梅仙落選、力伯津居第二、均甚快快、頗爲懊喪、

▲八磅鉛球　第一名馬子駿（遼甯）第二名胡純理（北平）、第三名黃淑愼（北平）、第四名丁桂美（青島）、成績八米七二、第一距第二不過一生的米、第三名八米零五、均打破全國紀錄、當時有人宣布打破遠東紀錄、查遠東爲十二磅鉛球、此爲八磅鉛球、足證不確、又查全國何振坤之紀錄七米八四五、華北胡純理之紀錄爲七米八二零、較馬子駿、我國女子體育之長足進展、殊爲令人欣望也、

▲跳高　第一名朱天眞、山東、第二名徐邦愛、天津、第三名劉孝嫺、北平、第四名張瀋芝、遼甯、成績一米二十一、按近上屆全國、

女五十米第一吳梅仙

球類預賽

本日（二十七日）球類預賽、共有兩項、一爲女子排球、除北平輪空外、青島與天津兩組、於下午三時、在第四場預賽、結果天津勝青島、成績二比零、一爲男子中級網球單打、共分四組、第一組、爲遼甯勝山西、成績二比一、第二組、青島勝山東、成績二比零、第三組、北平勝河北、成績二比零、第四組、天津與河南棄權、

會場花絮

▲看台上早傘五光十色　本日新雨方霽、雖無風土、但天氣炎熱、較數日猶甚、一般紅男綠女、布滿於四方面之看台上、因天熱關係、均持傘納涼、在場內觀之、所持之傘、五光十色、好似萬朵荷花亂點頭、

▲觀衆爭登台秩序紛亂　本日會場北面之女看台、有許多男子爭先登台、竟圖搗亂、經公安局糾察隊驅逐、彼等竟抗而不去、後用强迫手段、始紛紛散去、故本日北方面女看台上、秩序極不佳、

▲韓主席參觀女子跳遠　本日女子跳遠時、韓主席身着童子軍裝、在旁參觀、山大會特約攝影員及聯華影片公司、攝一照片而去、

▲李宗弼夫人受熱暈到　第一軍團總指揮部參謀長李宗弼夫人、本早前往華北會場參觀、至十餘時、天氣炎熱、李夫人受熱暈到、當經救護隊送往醫院療治、

▲田賽場插小旗示紀錄　大會田賽場、各運動地點皆插小旗標明紀錄、計黃色爲華北、白色爲全國、紅色爲遼東、綠色爲世界、運動員跳或擲球足否打破紀錄、可一望而知、

▲小學下午未到場參觀　本日早晨、省市私立各小學整隊參觀、共到二十八校、因天氣過熱、正午均返校、下午未至、所到者均係個人參觀、故各校遂教育局令放假二日、

▲北平女將力伯津失利　北平女將力伯津、是跳遠小明星、曾三次大破全國紀錄、想不到本日竟爲天津卞菊年壓倒、不勝傷心、跑五十米滑倒六七碼之遠、亦失敗之因、其母亦隨征、大加安慰、而卞氏勝利之餘、春風滿面、又有聯華公司爲之照電影、女伴均豔羨不置

上午球類複賽結果

本報濟南電　華北運動會球類二十九日晨九時分場舉行複賽、結果、

男中排球　（一）津勝青、三比零、（二）平勝魯、三比一、津平定三十日決賽、

女子排球　平對津、第一局、二十一比十八、二局二十一比十一、三局二十一比十六、總結果三比零、平勝、

男高網球　（一）津林寶華對晉陳玉赦、第一盤六比零、二盤六比一、總結果二比〇、津勝、又津吳少香對晉李家純、一局六比一、二局六比三、總二比〇、津勝、（二）平高惠民對遼楊毓文、一局八比六、二局六比二、平勝、又平朱幄祥對遼孫聚泉、一局六比〇、二局六比三、總二比〇、平勝、單打勝兩次者不舉行雙打、津平三十日決賽、

男子棒球　津勝遼、十一比二、按單循環法、遼已負二次、加入者僅三隊、津平三十日決賽、

女子壘球　（一）津勝魯、十三比十二、（二）平勝青、二十三比五、津平三十日決賽、

女標槍打破遠東 北平黃淑愼

本報濟南電　今女標槍決賽第一、平、黃淑愼、成績二十四米二十又五、破遠東紀錄、（二十八日遲到）

今日各項秩序

□上午球類

男中排球　津對平
男高網球　津對平
男子棒球　津對平
女子壘球　津對平
男高排球　津對平
男中網球　津對平
女子排球　津對平
女子網球　津對平

□下午全能

一、百十米高欄（十項後半部之一）
二、擲鐵餅（十項後半部之二）
三、四百米接力決賽
四、撐竿跳高（十項後半部之三）
五、擲標槍（十項後半部之四）
六、一千五百米（十項後半部之五）

□傍晚閉會式

一、全體職員及運動員集中肅立、二、奏樂、三、唱黨歌（奏樂）、四、向黨國旗及總理遺像行三鞠躬禮、五、主席恭讀總理遺囑全體循聲朗讀、六、靜默三分鐘、七、主席致閉會辭、八、中央黨部代表致訓辭、九、國民政府主席代表致訓辭、十、名譽會長暨名譽副會長致訓辭、十一、會長致訓辭、十二、副會長致訓辭、十三、總裁判致訓辭、十四、演說、十五、運動員代表致答辭、十六、給獎、十七、呼口號、十八、攝影、十九、鳴炮（十六響）、二十、奏樂、二十一、閉會、

江大籃球之尾聲 光華雙勝暨南
男子四〇對二三　女子二四對一六

江大籃球錦標、早被持志奪去、尚有未了賽之光華與暨南之戰至、昨午方在大西路光華大學舉行、首先交鋒者爲娘子軍、光華以逸待勞、節節占先、殺得暨南軍叫、望球興嘆、上半爲一六對十、結果以二四對一六光華獲勝、此幕既畢、男子衝突、接踵而起、光華嚴陣以待、暨南努師遠襲、殊難喧賓奪主、被光華以一六對一二占勝於上半時、復以二四對一〇再佔於後半場、結果光華以四〇對二三告捷、裁判員張武高、

江大棒球 暨南戰勝復旦
十一對三之比

暨南復旦兩大學棒球隊、昨午三時交戰於中華棒球場、爲江大棒球錦標賽之一幕、復旦老將泰半成已畢業、實力無前屆雄厚、據說新生中有不少名手、但不能參與此賽、亦是徒然、暨南人才濟濟、一路攻守、差誤殊鮮、共戰七局、結果暨南以十一對三大勝奏凱、雙方得分表如左、

隊名　局數	（一）	（二）	（三）	（四）	（五）	（六）	（七）	得分
暨南	○	五	四	○	二	○	○	十一
復旦	○	○	○	○	○	三	○	三

江大排球雙決賽
交大對暨南（女）下午二時半
復旦對暨南（男）下午三時半
—地點　中華田徑場—

江大排球錦標、有八大學兒女英雄參加、分AB兩部競爭、轉戰迄今、（男子）復旦連捷交大中公持志三校、占A部之首、暨南亦戰勝光華大夏中央、爲B部之冠、定於今日下午三時半決戰、以定錦標、（女子）取得決賽權者爲交大與暨南兩校、同於今日二時半交鋒、以定冠軍、精師相會、定有劇戰、方判勝負焉、

南北美之台維斯杯戰

電通二十八日華盛頓電　南北美帶台維斯杯第一日決賽、本日亞美利加與亞爾然丁、在此間舉行比賽、亞美利加先取二分、豫料明日雙打、亦必歸美國方面之勝利、本日成績如下、

西爾德（美）　三—六　六—二　六—二　六—二　羅普遜（亞）
華德（美）　六—四　六—一　六—二　卜伊特（亞）

兩江征韓記

瀋陽通訊　兩江女校籃球隊、在朝鮮京城三戰三勝之訊、已見本報、念一日下午各選手參觀京城科學館、及各名勝地爲朝鮮第二名城、吾僑胞有二千餘人、事先函電紛馳、歡迎兩江隊蒞臨、與平壤高女作友誼賽、當日午後三時抵埠時、國民黨直屬支部、中華商會等團體代表及僑界千餘人、狂熱歡迎、即至東昇樓休息、五時游覽浮碧樓永明寺、玄門武處、牡丹台、乙密臺、箕子陵等處按牡丹台爲甲午中午戰爭所在地有不少古蹟堪以憑弔、五時至府立博物館參觀、內有吾國古代兵器銅器、及瓷器等甚多、九時華僑各界開盛大歡迎會、領隊顧陸禮華答詞中、報告此次在日本、朝鮮各處、比賽之結果、及東游後之感想、語頗誠懇、念三日與各校接洽比賽事宜、日韓各校以實力不足爲辭、該隊即於午後赴安東、念四晨六時半抵瀋陽、適因各校籃球因出席華北運動會之故、不克比賽、午後參觀東北大學、北陵、馮庸大學、晚八時半離瀋赴大連、將逗留三四日、比賽一二次、月初即可抵滬矣、

中華棒球戰交大
今日三時在棒球場

中華棒球隊、特約交通大學棒球隊、舉行友誼賽於棒球場、交大實力頗厚、凡中華戰將、必須努力、始可取勝云、

市一場業餘籃球賽

昨日下午五時四十分、市一體育場業餘籃球競賽會、有南光對嘗試一場交鋒、南光實力固厚於嘗試、惟上場時、五員戰將、各思建功、陣線淩亂、嘗試乃得以逸制勞、上半時以十一比十、僭居上風、下半時、南光發憤報復、傳遞射籃勢似破竹、嘗試至此幾一蹶不振、勉强湊成七對二十二之比數、合計之爲三十二比十八、南光勝、裁判員張龍海、

商業金融

標金復趨漲象

昨二十九日標金、復趨漲象、狀態複雜、風雨飄泊、不可揣測、輒有五六兩、早晚兩市、共有二千兩之參差、結果漲二十三兩、人心已固、殆銀市報升、早初稍跌、至後外匯掛長、但內盤不萎、遂又堅。

外匯 匯市明放暗緊

大條 銀價盤旋

厘市 厘市見挺

紗花 標紗花交割狀况

公債 五月份債券昨已交割

▲總數較前更增達三千一百餘萬
▲除去劃賬共二千一百四十萬外
▲昨實數交割九百九十四萬五千
▲今日起將開拍七月份期貨交易

五六月期債券成交統計

▲五月期三千一百三十四萬五千元
▲六月期共達四千〇十七萬五千元
▲總數共計達七千一百五十二萬元

現紗日廠大抵開出

美棉趨勢稍定

絲繭 絲銷寂寞無神

無錫陳繭難望糶清

拱宸橋新繭到旺價平

人造絲銷客胃難暢

糖市 紐約糖漲風頗勁

市價

▲銀洋錢市

▲國外匯兌

▲孟買棉花電報

▲利物浦電報

▲滬南米市

▲煤油

▲雜糧交易所

▲金市

▲麵粉交易所

▲證券交易所

▲證券物品交易所

▲華商紗布交易所

▲滬北米市

▲船期

▲外洋輪船報告

滬杭甬鐵路行車時刻表滬杭段

▲注意 表內特快通車係京杭直通特別快車

京滬鐵路行車時刻表

白濁專家 姚佐頓新法 洗射白濁

肺病專門醫師 唐拾義久咳丸 革咳 防癆 唯一神品

你也愛吸　我也愛吸

美麗牌香烟

成煙公司出品

招商局船期

新江天　快輪　准於國歷五月三十日（星期六）下午五時開往鎮海甯波

嘉禾　快輪　准於國歷五月三十日（星期六）晚開往溫州

今日五卅慘案紀念
各界同至公墓舉行公祭
哀烈士已逝歎租界尚存

五卅烈士公墓董事會、定於今（三十日）晨九時、在閘北方家木橋五卅烈士公墓舉行公祭、祭文如下、

□公祭秩序　一、司儀就位、二、主祭就位、三、襄祭就位、四、向國旗黨旗總理遺像三行鞠躬、五、恭讀總理遺囑、六、向烈士墓行三鞠躬禮、七、獻花、八、獻果、九、讀祭文、十、靜默三分鐘、十一、襄祭退、十二、主祭退、十三、司儀退、十四、禮成、

□祭烈士文　維中華民國二十年五月三十日、五卅烈士公墓董事會董事長虞洽卿董事成燮春林康侯王曉籟袁履登朱吟江葉惠鈞顧馨一鄔志豪王漢良王彬彥奏潤卿王延松趙晉卿陸鳳竹等、謹以香花清泉、致祭於諸殉難於民國十四年五月卅日烈士之靈曰、嗚呼烈士、為國成仁、痛主權之喪失、奮不顧身、喚民心於麻木、死以震驚、喋血七年、強梁誡猶色變、陳屍百步、同胞過仍驚心、哀烈士之已逝、歎租界之尚存、會審公廨雖成陳迹、越界築路懸案迄今、追念烈士之捐軀、赤心為國、回思同人之努力、多有意義、奮鬥不懈、求丈得寸、劍履同及、新求平等、當本遺志、恢復國領、誓達目的、不惜犧牲、現兮來饗、啓我同人、嗚呼尚饗、

□五卅起因　本市七區黨部全體工作同志、以今日為五卅慘案紀念、特置備花圈輓聯祭文等、於今晨八時前往五卅烈士公墓致祭、下午六時、同往該區設之宣傳處宣傳、並通告各分部、永久宣傳隊出發宣傳、一面並發表告民衆書如下、五卅慘案、是起因於民國十四年二月間、上海工人所開設的內外紗廠、壓迫我國工人、釀成罷工、更用高壓手段、槍殺工人顧正紅、因而激起我國覺悟工人和愛國學生參加本黨反抗帝國主義的運動、五月卅日在上海公共租界舉行盛大的反帝國主義的宣傳與示威、由帝國主義者的捕房、英捕頭愛活生命令巡捕開槍、殘殺愛國學徒手民衆的一幕慘劇、我們看了上面的事實、就知道帝國主義者對我國民革命運動施用屠殺政策的一般了、五卅是本黨總理所領導的國民革命運動、帝國主義者看見中國民族的自覺、不由得恐慌起來、不惜違背公理與人道用屠殺政策、以維持其強迫取得的不合理不平等的優越權利、然而事實上我國民革命運動、只有因此而日見進展、我國的民衆、只有因此而日見覺悟、而集中於本黨旗幟之下、最短期間、完成北伐、消滅了帝國主義者的爪牙、撼動了帝國主義者在華侵略的基礎、最近中央遵本總理遺教、開國民會議於首都、集全國僾實於一堂、討論國事、並通過自動宣布廢除不平等條約、這眞是值得我們民衆歡欣鼓舞的一囘事、民衆們、努力罷、努力打倒一切帝國主義、廢除不平等條約

歐亞明日正式開航
每星期往來各二次
除郵件外限載四客

歐亞航空公司、昨晚假座新新酒樓招待滬上紳商各界、由副董事長彙總經理雙清氏親自招待、計到王曉籟等數十人、該公司向德國定購容克斯式飛機四架、試航後成績甚佳、自上海至滿洲里約行三十四小時可達、至滿洲里時每次準定上午十一時至十二時之間、啣接西比利亞二點半之班車、歐亞有此航線、將來旅行及郵件甚為便利、該公司將裝運及試飛成績、由明星影片公司攝成紀念影片、在席間開映、翱翔低落、十分平穩、衆皆鼓掌、至十時而散、現定本月三十一日即星期日正式開航、定每星三及星期日由上海飛向滿洲里、每星期日及星期二、自滿洲里飛來上海、除郵件外、限載四客、每行一次費用約五千金云、又據上海郵局消息、該航空郵線在依爾庫斯克地方與蘇俄郵局之依爾庫斯克至莫斯科之航空線銜接、再由莫斯科可與歐洲無論何國聯接、惟滿洲里依爾庫斯克間一段、係由鐵道聯運、凡自上海或沿上海滿洲里航線各地寄往歐洲各國航空郵件（信函及明信片）之郵費、其資例可向各郵局窗口詢問、所有上海郵局封發去歐洲航空郵件、計每星期二次、每逢星期二及星期六掛號者於夜間十時截止、平常者於十一時截止云、

兵工廠
自六月一日起
趕造勦匪子彈

上海兵工廠奉軍政部令、趕造各種槍炮彈以便勦匪之需、故該廠奉令後擬於六月一日加緊趕造、並為增加出品計、從一日起加開雙工、昨日午後一時該廠會在高昌廟內西炮台附近試放野炮、開成績甚佳、

粵梧航郵停飛

上海郵局消息、番禺（廣州）蒼梧（梧州）間航空郵線、已於五月五日起暫停飛行、上海郵務管理局、二十年五月廿九日

逸仙艦昨試炮

海軍部新建之逸仙軍艦、前次試航、速率甚佳、昨日上午七時半、復由海部次長陳紹寬偕同總務所長李世甲、艦長陳宏泰等、乘坐該艦駛往吳淞口試炮、至六時許始行完竣、成績甚佳、

外王夫婦
昨開園遊會
即乘夜車返京

外交部長王正廷與夫人施美利、昨日下午三時在楓林橋外交部駐滬辦事處開盛大之茶話會、招待本埠中外各界人士、由外部司長刁敏謙吳天放等科長及辦事處人員幫同招待、會場中備有音樂雜耍、並邀滬江大學音樂會男女會員奏樂、以娛嘉賓、與會來賓有市長張羣中委李石曾駐德公使蔣作賓駐法公使顧維鈞之夫婦實業部部長孔祥熙、工部局顧問吳經熊高等第二分院院長徐維震特區法院院長楊肇熿以及本埠商界報界諸君、外賓有各國領事等、男女來賓凡四百餘人、至六時許始散、王氏在滬事畢、即乘夜車返京、

時人行蹤

▲上海市長張羣、軍事參議院長張景惠、國府委員王樹翰、廳長王悟寸等、前晚乘夜車出京、昨晨抵滬、張景惠王樹翰王悟寸即轉乘上午七時十分快車赴杭遊覽、▲中委李石曾蔡元培、賑災會主席許世英、財次張壽鏞、昨由滬乘夜車晉京

蔣作賓
在滬略事休息
即回德使原任

我國駐德公使蔣作賓、於本月初奉國府電召回國後、已將匝月、茲悉蔣氏回國任務、現已畢事、昨據其本人談、本人大約在滬尚有三數星期休息、即可出國回駐德公使原任、

日議員明日晉京

日本衆議院民政黨議員宮澤胤男武谷甚太郎多田滿長岡春夫最上政三佐藤謙之輔等、於日前由日來滬觀光、昨據日領署消息、該議員定明日上午乘京滬快車晉京、在首都擬勾擱兩日、然後再乘輪赴漢云、

陳興漢接任
兩路車務副處長

京滬滬杭甬兩路車務副處長鄭寶照、因有他就、向鐵道部提出辭職呈後、已蒙批准、遺缺由鐵道部派現任兩路車務處段長陳興漢接充、

五種公債
六月一日抽籤

財政部發行之七年長期公債第七次、軍需公債第五次、善後公債第五次、關稅公債第三次、賑災公債第三次、均定於六月一日下午、在香港路四號銀行公會抽籤還本、屆時由財部特派監察員會同各銀行家當衆舉行、以昭慎重

市商會
通告準期結賬
第一期為五月底

上海市商會昨通告全體會員、並公告全市商店、以關於變更商家收解日期一案、現經行政院第二十三次國務會議議決、以國曆一月末日為總收解期、至原定五月末九月末結賬期、並無變更、由社會局轉令到會、特通告各業、所有第一期結賬、自應遵令在五月三十一日辦理云、

三機關籌備
六三禁烟紀念

六月三日、前經國民政府規定為吾國禁烟紀念日、通令全國各機關、於是日舉行禁烟紀念、茲因為期已近、中華國民拒毒會、除擬定紀念辦法通告各地拒毒團體就地聯絡各機關團體舉行外、本市方面由該會會同上海特別市黨部上海市政府籌備、前日（二十八日）在香港路四號舉行第一次籌備會議、到市黨部張漢雲、市政府林炎南、拒毒會黃嘉惠、陳鴻鈞、周楚材、沈傳捐、議決如下、一、關於紀念會案、議決六月三日上午十時、假上海市商會舉行上海各界六三紀念大會、會址由市黨部負責向市商會借用、事於是日通告各界派員參加、各屬黨部由上海特別市黨部負責通告、本市市政府直轄各局、由市府負責通告、其餘各機關團體學校、由中華國民拒毒會負責通告、二、關於紀念週舉行禁烟紀念案、議決六月一日、本市各黨政機關集行紀念週時應增加禁烟紀念舉行禁酒演講及拒毒宣誓、由市黨部通令各區黨部、市政府通令各局遵照舉行、一切宣傳大綱標語宣誓事等、均由六三紀念會發給、三、刊發特刊案、議決於六月三日刊發六三紀念特刊、由市黨部市政府中華國民拒毒會合刊、由市宣傳部負責向本市各報接洽、市黨部市政府拒毒會担任特件、均於星期一上午交籌備處彙編、四、由發起三團體各推代表一人為主席團主席、另函請本市名人一人演講、五、紀念大會時請市公安局長出席報告一年來禁烟情形、並將報告編成刊發特刊、並請派軍樂隊參加紀念大會奏樂、六、決議本日議案由籌備會分送市政府市黨部拒毒會查照、至本市各機關各團體各學校如需六三宣傳品、可逕向香港路四號拒毒會索取、

孔祥熙李石曾昨談
中央對粵局態度
中央對粵事始終主張和平
惟軍事方面自亦稍有準備

關於粵方問題、華東社記者昨訪實業部長孔祥熙氏、詢以中央之態度等等、據孔氏談、中央對於粵事、始終主張和平、良以年來變亂頻仍、人民苦戰已久、故此次粵方發生異動後、即不惜婉轉斡旋、冀化干戈為玉帛、無如粵方將領、始終執迷不悟、觀其目標、雖指反對蔣先生一人、然其立場、實屬錯誤已極、此次竟又要求蔣先生於二十四小時內下野、其一種不明事理、概可想見、蓋蔣先生受命於黨、一切行動、概須受黨的指揮、若輩果欲蔣先生下野者、正不妨以其主張、建議於黨、由黨方處決之、若輩則不此之圖、其目標既認定蔣先生一人、而又誤會黨與蔣先生亦為一人、吾人須知黨為全國人民所共有、非蔣先生一人所得擅專、更非若輩片文隻電、所能任免黨內之高級人物、現下中央方面、雖深憾若輩之舉動失軌、然為維持國內和平統一計、苟有一線希望、可以不啓干戈者、自當力為設法、蓋在此訓政時期、民生凋敝之秋、中央於此、正力謀建設之不追、又安忍重起干戈、以增加民衆之痛苦、至於粵方現狀、在目下觀之、組織政府一事、或將不免、孫哲生之赴粵原諒所以竭力斡旋、茲觀其近日行動、實已被人包圍、蓋孫氏在滬時、本竭力主張和平、中央第一次派員來滬斡旋時、孫氏亦本擬即日赴京、當時以夫人病尚未痊、乃未成行、此番南去、則已被包圍矣、至於陳友仁本昧於吾國情形、且不能識華文、講華語、凡屬吾國一切政治、從必須假借人翻譯、於是輾轉附和、亦遂盲從、邇下張海泉氏在粵、尚在竭力調解中、不日或將北返、張氏此行、亦不過盡其人事而已、至中央方面、雖認對粵事主張和平、然軍事方面、自亦稍有準備、此則任何國家均如此、吾人可親駐泊黃浦江中之各艦、烟囪之內、必有黑烟繚繞而出、燭爐生火不絕、此亦即軍事準備、蓋任何國家、均隨時隨地有軍事之準備也、孔氏言竟、記者乃轉訪中委李石曾、據李氏謂、粵事和平、尚有希望、中央於此、仍貫徹和平主張、絲毫未有變更、本人於一二日內、即將返京云云、

忻海珊案解決

甬人忻海珊、四月七日為法租界西捕、無故槍傷一案、積經各團體組織忻案後援會、積極交涉等情、迭誌前報、昨據確息、此案已由法公董局華董杜月笙氏、出為調解、已與後援會負責代表鄭澄清部寶興蕭心琴等、磋商數四、決定（一）出法工部局賠償忻海珊損傷費一千元、（二）行凶巡捕革職嚴懲、（三）向我國政府口頭道歉、（四）所有忻海珊現住醫院之療養醫藥費至出院日止、概由法方負担、後援會昨日開會、由三代表報告情形後、決定接受杜氏之調停、此案即依此解決、聞後援會將以交涉經過報告社會、並辦理會務之結束、

滬甬電話接線
◎交部正在妥籌辦法◎

滬甬電話接線、經甬同鄉會電請交通部舉辦、會誌前報、茲該會接交通部復電內開、（上略）代電悉、關於滬甬接線通話一節、本部正在妥籌辦法、用先電復、交通部儉印、

收取巡捕捐
理應先期通知
▲納稅會再函工部局

上海租界納稅華人會、昨爲工部局收取巡捕捐、應於十四日前正式通知、並應改善收捐人態度、再致函工部局、並通告納稅會、原文如下、

▲致工部局函　逕啓者、據赫德路安慶坊第一三五八號納稅人余銘函開、昨晨有工部局中西人三、來舍間徵收夏季巡捕捐（即房捐）未曾備款以待、可否暫緩數日、當即如數繳上、語氣和平、彬彬有禮、不料彼輩仗勢欺人、頻頻惡語、勢不可遏、並謂「並請家若無款即行送局」等語、此種情形、在專制時代官吏、威逼小民、尚有所忌、乃處於號稱文明之上海、竟有此顯明怪狀、伏乞外力、侮辱國人、言之痛心、我華人民於租界內、受不平等之待遇、不勝屈指、如徵收房捐、我華人輒受無理之恫嚇與壓迫、僅一端耳、夫事先無「正式通知」、一旦突然遣人來取、居戶或不克立時繳付、自屬常事、且懇請展緩數日、亦非不正當之要求、究竟觸犯何種法章、乃聞惡語、且以送捕相威嚇、縱容之本無關重要、誠恐過此輩藉勢凌人、遺害非淺、界內華人之遭同一無理而無處可伸說者、比比皆是、茲為保障我全體華人之尊嚴起見、爰據實情、除已另函工部局質問外、懇請貴會主持公道、徹底交涉、以平民憤、非僅鄙人一家之事、實全體華人、將不勝感德之至矣等情、正核辦間、又據赫德路嘉禾里第一四四六號納人函開、竊界內當局、今晨派西人一、華人三、來至赫德路嘉禾里、收取本年夏季巡捕捐、鄙人因奉國府警備司令、往衛徵募新兵、於昨歸來、並擬明日赴部領餉、須六月二三日方回、故未將巡捕捐預備、奈該西人與華人等均使勢迫人、即拉鄙人至捕房等情、復經鄙人勸解而罷、並據該西人云指定六月一日七午來收等語、但鄙人須六月二三日方回滬、恐家人受辱、故特函請鈞會轉函工部局捐務處、着該西人於六月三日下午來收、並懇鈞會依法保障爲幸等情到會、查徵收巡捕捐、應一律用書面於十四日前正式通知納稅人、俾有準備、並令收捐人應取和平態度、不得咆哮、業經函致貴局查照辦理在案、據函前情、相應函達、希煩查照本會前函、迅即辦理、以免待遇歧異、引起糾紛爲荷、此致上海公共租界工部局總辦、

▲通告納稅人　爲通告事、查界內工部局收取市政總捐、（俗名巡捕捐）須於十四日前送達正式通知於納稅人、俾納稅人有所準備、如逾期往收、而納稅人不付、工部局應向特區法院訴追、本會業於四月念日遵照代表大會議決案、函工部局、令即將上述通知書一律送達於納稅人、俾有十四日準備、並囑令收捐人改善態度、不得咆哮在案、請特通告、凡我界內納稅人、如工部局派員前來收捐、如於十四日前未曾送達正式通知書、可令補正手續後、於十四日內照付、如接得該項通知書而逾期不付、工部局應即向特區法院訴追、如收捐人有法外舉動、請報告本會核辦此告、

納稅會請
解釋房地捐率

納稅華人會昨函公共租界工部局云、敬啓者、讀本年五月二十日貴局第二期第二十一册公報、特載貴局對於房租估價之宣言、謂「所採用之房租估價標準、與六十年來所採用者同、不特未嘗採納任何變更、抑亦未曾考量任何變更」、本會認爲實際上果能如是、頗與納稅人希望相同、惟本會對於該宣言所引地產章程第九款中、但書「地捐不得過地價二千分之一、房捐不得每年房租百分之十」、本會對於實例、尚有懷疑之處、譬如地價爲銀一萬兩、每年應收銀若干兩之捐、方不過地價二千分之一、又房租全年爲銀一千二百兩、全年應收銀若干兩之捐、不過每年房租百分之一、相應函請貴局迅行示知、以免引起誤會爲荷、

錢業公會
應即依法改組

市社會局昨批示市商會呈報四月份工作報告案內、批示該會云、呈及報告併悉、據送報告、應准備案、惟查該會所屬錢業公會、保商團體所改組、已逾法定改組期限、既未來局呈報成立、又未遵章立案、殊屬不合、仰轉飭該會、剋日召集成立大會、並依照手續來局呈報立案、仰即轉飭知照、

未註册
商店不准入商會

市社會局昨批示市商會云、爲呈復華商會中拍賣行解散改組、未據報明、中國貿易公司稅甫經組織、請鑒核由、奉批開、呈悉、嗣後各業公司行號、有請求加入該會爲商店會員者、應先詳細查明各該公司行號曾否依法註册、其未經呈准註册有案者、不得准其入會、以符法令、此批、

三區黨部昨召
各分部常委談話

本市第三區黨部執行委員會常務委員陳伯休君、爲促進全區黨務起見、於昨日（二十九日）下午七時、召集該區各分部常務委員、在該區黨部舉行談話會、到二分部曹輪芳三分部范守淵、四分部王龍章、五分部火運升、六分部張漢雲、七分部朱圭林、九分部邵羿民、十一分部曹冰巖、十三分部潘麗銘、三十七分部趙超常十八分部朱志霖、十九部孫澳、二十分部張賢芳、念三分部陳漢聲、念四分部封光甲、念五分部蔡曉和、三十分部徐滿信、三十一分部胡仲持、三十二分部王斌存、三十三分部顧繼武、當由市代表張瀛曾、列席指導、三區黨部陳伯休主席、徐蕙民紀錄、行禮如儀、主席報告召集談話會之意義及區黨部之工作概況、各分部常委報告工作情形畢、卽討論各項問題、談話結果、明日續誌、

三區黨部請
民會代表演講
◎今晚六時在天后宮◎◎各界均可派員參加◎

本市北河南路天后宮第三區黨部執行委員會、以國民會議現雖閉幕、而會議中之決議案、如不平等條約之如何廢除、約法之如何遵守服從、均應有相當明瞭之必要、因特定於今日（三十日）下午六時、恭請本市出席國民會議代表吳開先王延松胡庶華后大椿陳管生五先生蒞臨該區黨部（在天后宮）大禮堂講演、已於日昨通告該區範圍內各民衆團體各級學校及所屬區分部各派代表、佩帶符號、踴躍參加、

外貨運華
本年較爲減少

上海爲中國海運之中心點、各國如英美日等國之各航路競爭尤爲劇烈、昨據航訊、我國自本年元旦實行裁厘加稅後、外貨來華略爲呆滯、各國鉅順之貨船駛抵中國時、其所載貨物有限、茲屆夏令、聞英美日等各國之輪船公司決將減少船隻運輸、藉免鉅大損失、因夏季來華各貨、更較他時爲少、

稅則會兩要電
▲核減蛋類之出口稅率
▲撤銷木業莊客營業稅

本市各業同業公會稅則研究委員會、昨爲閩省財政所强迫徵收木業莊客營業稅、及新稅則增重蛋出口稅率、特分別電請中央黨部國民政府、立法院及財政部、請予減免、電云、（一）南京中央黨部鈞鑒、閩查營業稅之徵收、應以有營業行爲者爲限、其祗買不賣之莊客、自應免徵營業稅、前經呈奉財政部批飭知照、並於五月二日經財部明令公布列入免徵範圍以內、乃福建財政廳竟不顧中央政令、擅派武裝警察荷槍實彈、强迫徵收本市木業駐閩莊客營業稅、雖迭經該業莊客、呼籲陳情、而廳委竟以中央政令、閩省未便兼顧爲言、殊屬無理可喻、理合電請鈞部迅令閩省財政廳立予撤銷、以維政令、歸電不勝追急待命之至、上海市各業同業公會稅則研究委員會叩艷、（二）南京國民政府立法院財政部鈞鑒、案准蛋業同業公會函開、會出口新稅則、對於茶綑荳油之稅口、均邀分別減免、惟於蛋業出口之鮮蛋乾蛋濕蛋冰蛋等稅率、未蒙核減、反特別增重、似以國府發展國際貿易之政策不符、恐出誤會、茲於六月一日實行新稅則、時期迫促、爲特函請貴會迅電國民政府立法院暨財政部重行考慮、暫將新稅則中關於上項蛋類之稅率、予施行、仍照舊率徵收、實爲公便等由、准此查蛋爲農產副品之一、關係民生計、至鉅甚大、年來因蘇俄荷蘭波蘭等國美、以運輸便捷、能保持蛋質鮮美、華產已能競爭、並據四月二十四日報載倫敦電訊、今年歐洲蛋產大增、除蘇俄外、較去年增加百分之三十、蘇俄將二十萬長箱賤售、中國蛋價若不大賤、歐美市場、必被侵佔無遺、而蘇俄政府、更有提撥六千四百萬金、專辦養雞事業、發展蛋類貿易、限二年內完成之計劃、似非事理之本當是政府獎勵對外貿易之主旨、准函前由、理合具電籲請、懇祈轉飭重予改訂、減輕稅率、在未改訂以前、暫照舊稅率徵收、以維民生、而利商業、至爲公便、上海市各業同業公會稅則研究委員會叩艷、

紗聯會請
免徵存紗統稅

華商紗廠聯合會、昨爲存紗免征統稅事、呈請財政部云、寒電以四月十五日以後、已經製造廠所在地之紗布、應將原有所有權取消、免予重徵統稅、請核准迅令統稅署遵辦理計、邀鈞覽、迄今旬日、未奉批示、殊深焦灼、現在紗業已屬不振、此項存紗、如須收統稅、實難銷售、積擱既久、利息增加、品質亦不無影響、務祈俯念廠業艱困、特予維持、迅予統稅署對於此項紗布、一律免徵、俾能逐漸運銷、而免額外損失、不勝迫切待命之至、

洋商壟斷川河航權
我國航界協議抵制
川貨輸出停裝外輪

本埠洋商太古怡和日清捷江等各外輪公司、爲謀壟斷川江航業、乃預備將上江船隻、完全改由上海直放重慶、而將川河出口貨最多之棉紗走頭水脚每件跌收四兩、使華輪不勝支持、而洋商於此則出欵收買、屆時川河內無一華輪行駛、乃可取得壟斷獨行之專利矣、外輪施行此項計劃、上次航界大起恐慌、急謀對付、重慶航務處長何北衡特來上海與各輪局協議、並赴首都與交界接洽挽救之策、已經議定實行者、川江激灘兩地係屬內河、近年太古怡和日清等派淺水輪侵入激灘者、今已實行抵制、客家不裝外輪、凡外國族商輪不許駛入內河、在激灘以內之英日商輪、刻均擱淺不行矣、川河華商輪船、爲抵制壟斷計、特與宜昌重慶之輪船小工及協會等、協議打破外輪之滬漢直運、重慶小工議定不與洋商貨件、一面客家則遵照中央通令國貨裝本國船之辦法、在滬運滬貨、概不准再裝外國船、爲厲行此事起見、特由各輪局客家各工會等組織一商運聯合會、辦此挽救川河航權之事、重慶航務管理處長何北衡已在滬將此問題商定、將於此一二日內申還川矣、現在川河內華商輪船除峨嵋調用外、尚有泰江安蜀亨等七船、而洋商輪則有英美日法意船二十餘艘、本埠某英輪公司接到川中拒運外輪之報告、批紗布往重慶之輪兩艘、因之不敢開行、恐被阻停、已先電川探詢、並令該暫此次拒運、風潮至為巨大也、

金城銀行南京分行

行址 中正街一零七號 電話 經理室二三二八五 營業室二三一七一七
資本 一千萬元
公積 二百四十萬元
營業 存款 放款 匯兌 押匯
種類 各種儲蓄存款 代理買賣證券股票貨棧保險
總行 天津
分行 上海 北平 漢口 大連 哈爾濱 鄭州 其他各埠均有特約代理機關

囡囡寶！睏中覺！
睏來睏去睏勿着！又是哭來又是吵！
阿娘聽了好心焦！走上前去瞧一瞧！
「手臂蚊子咬！面上蚊子咬！」
「烏惡蚊子真可惱！」連忙點起蚊煙香一條！
「果然三星牌子頂頂老！功效大來品質好！」
「蚊子聞着站勿牢！立刻死的死來逃的逃！」
好讓囡囡安穩睏一覺。

中國化學工業社出品
總公司 上海河南路四四四號

全球第一(老牌)白濁神藥
法國 山得爾亨利 白濁丸

謹防影射
全世界各埠藥房均有出售
總經理信源行 上海江西路十號(三洋涇橋)
詳細說明書附在紙盒內

科學的國產藥
澎可寧
能助腸內消化 且治腹瀉
PANKONIN

腹瀉過久 腸內滋養料吸收不足 及 身體羸瘦○老幼虛弱 入患之尤險

上海南市虹橋西首 福康西藥店發行

鴻章紡織染廠零布廉售

呢絨綢緞府綢條紗陰丹士林等歷屆廉售、均紛至沓來、爭先恐後、足徵本廠出品精美、為各界所公認、茲因零布存積甚夥、特擇於國曆五月二十三日起至六月二十二日止、特再廉價一月、以應各界需要、惠顧者請移玉麥根路五十三號本廠內廉售部選購、無任歡迎、惟攤影戲零布廉售字樣者、並非本廠出品、特此注意
本廠各種零布如直接購買、如綫會社各廠外鄰近亦有設
廠址 麥根路五十三號 電話三二八三四

SAWA OPTICAL Co
OPTICIANS
西華
Save your eyes
眼光學家 西華眼鏡公司

運遼紗布徵收統稅問題

▲紗聯會請變更辦法

華商紗廠聯合會、昨為運遼紗布徵收統稅問題、特致遼寧財政廳云、據鈞廳統稅駐滬辦事處聲稱、鈞處統稅、將於六月一日開征、凡已徵統稅紗布運遼、仍須重徵統稅、將來再由財政部統稅署收原徵之稅發還等情、竊遼滬同隸中央、徵稅似應一致、如照上述辦法、原徵須還、不應徵者再徵、手續上徒增無謂之繁瑣、而於稅款上不免難勝之負担、不若改為已徵統稅之紗布運遼後、概予免徵、即憑統稅署運照記賬、將來憑賬由財政部統稅署悉數發還、如此一轉移間、於鈞廳稅收、絲毫無損、於廠商之間、實感莫大之利便、務乞體念商艱、俯允所請、無任感禱、

本年全國紗錠增加之調查

▲日商紗廠增加最多

本埠華商紗廠聯合會、最近調查全國中外紗廠之機錠、極為詳盡、茲將去年機錠之增加比較數、編列如下、甲、華商總計、一、紗錠、本年二、三六四、六四六、去年九一八、○九八、二、線錠、本年七三、○○八、去年四三、六八八、三、布機、本年七、○○七、去年六、三三八、乙、英商、一、紗錠、本年一七七、二二八、去年一五三、三二○、布機、本年二、四八○、去年一、九○○、丙、全國日商合計、一、沙錠、本年一、六三○、四三六、去年一、四八九、三六○、二、線錠、本年一七○、八四四、去年一六二、七六四、三、布機、本年一九、○八二、去年一一、四六七、丁、全國統計、一、紗錠、本年四、二一○、三三八、去年一二、九六九、五五二、二、線錠、本年二八七、五六四、去年二三一、六四八、三、布機、本年三三、五八○、去年二九、三二二、

贛振會昨開聯席會議

▲添聘鄭毓秀等委員

上海籌募江西急振會、昨日下午三時在二馬路紅十字會開各委員聯席會議、到四十餘人、主席王曉籟、甲、主席報告、贛災緊急、救濟刻不容緩、請各慈善家務須大家努力、乙、討論事項、一、熊司令交來提案四項、子、由熊司令具名致函各同業公會請為募捐、丑、由本會分函各同業公會主席及代表加入本會勸募委員、並將實情宣傳品附去、寅、下次登報、應將本會全體勸募委員名單宣佈、卯、第一第二兩函發出後再分送捐冊、以利進行、對於由鄭志豪演說四項辦法、對於子、用警備司令部信箋由熊司令親自簽名、丑、分發各同業函由主席具名、二、贛皖陝災情形尤重如何進行募款案、議決請主席及各常委分別努力勸募、三、加推鄭毓秀女士王孝英女士為常務委員、四、加推夏伯勳為宣傳委員、五、郎志豪聞蘭亭王培元為設計委員、計劃募款方法、六、定今日下

各界仕女信任的眼光學家
西華就是各界的眼鏡顧問
●驗光準確○出品精良○貨色齊全
●歐美鏡架○高尚新穎○物美價廉
上海北四川路武昌路口 西華眼鏡公司啓 浙江杭州學光公司 澳門

午四時開經濟委員會、七、定期招待新聞界、八、推舉幹事案、交設計委員會辦理、

交易所監督辦事處下月成立

新任交易所監督許建屏談、中俄交涉委員業已由外部派胡司長世澤繼任、本人留滬專任交易所監督、其辦事處設三馬路中央銀行、茲方在討論其組織等等、下月內決可成立、

鉛印工人要求修改待遇條件

全滬鉛印業工人、前經理監會議決三十二條待遇條件、於昨日討論、方修改為二十六條、準於今日呈請市黨部民訓會修正、向資方提出交涉、

四月份本市罷工統計

據公共租界工部局警務處報告、四月份公共租界發生罷工事件共凡四起、受影響之公司及工廠七家、停工日期計達一千六百十四工、罷工人數以烟廠為最多、計共九百二十人、絲廠次之、計一百九十八人、而以製帽工人八百人之罷工、影響上海全市、最為可怖、茲將四月份本市華租各界罷工次數罷工人數及停工日數列表如下、

(地點)	(罷工次數)	(罷工人數)	(罷工日期)
華界	七	二二、六八○	二六、○八五
公共租界	四	一、一一八	一、六一四
法租界	二	八五○	一、一○○
華租界內	一	八○○	四、二○○
合計	一四	二五、四四八	三二、九九九

國際學會大會討論之總題

▲分主要及專門兩類

太平洋國際學會第四屆大會、在中國舉行、地點定杭州西湖邊、大會日期十月二十一日至十一月四日止、現正積極籌備中、聞大會討論總題如下、▲主要題之類、子、太平洋之國際經濟關係、甲、中國之經濟開發、一、經濟資源、分農產、礦產、電力三項、二、勞動現狀、分工廠工作現狀、工會現狀、勞工狀況三項、三、新工業之發展、四、外人投資問題、五、銀行貨幣及財政問題、六、國外貿易、七、交通現狀、乙、太平洋之商業關係、一、太平洋各國之關稅現狀、二、太平洋商業之現狀、三、太平洋航業之現狀、丑、中國之國際關係、一、在華外僑之狀況、二、外僑之產業權、三、收回租界問題、分費氏報告書、收回政策、對於外僑之責任、及向外移民問題、僑民之現狀、及各國之現行移民法律、海岸及內河航行權、最近之外交等七項、▲專門之類、一、食糧及人口問題、二、太平洋非獨立民族之政治社會經濟問題、三、文化問題、一、歷史及比較的文化、二、公共衛生、四、移民及種族問題、一、太平洋各國外籍僑民之情形及待遇、二、種族問題之生物學的與社會學的研究、尤其關於亞洲大陸之移民、太平洋各島之移民、澳洲紐西蘭加拿大、及美國之僑民等三項、三、限制政策最近之發展、將來改善之可能、四、生活標準與勞動標準、一、近代生活標準中所包含之素質、二、太平洋各國對於人民生活標準之態度、三、各國人民生活標準之衡量法、四、人民生活標準之不同與各國政策之關係、五、分稅則對於人口移民之限制、外人投資、國際勞動立法等四項、

市民會第八區分會成立

上海市特區市民聯合會第八區分會、前日下午二時假山東路天安堂開成立大會、到會員九十餘人、市民訓會代表畢振卿、社會局代表邱培豪、市民聯合會代表張一塵、胡鳳翔及各區分會代表十餘人、開會如儀、一、推定蔣昭陳傳茂沈澤生為主席團、首由主席報告籌備經過及賬略、繼由市民訓會社會局市民聯合會代表致訓詞及來賓演說畢、當場開票選舉結果、以周企達陳傳茂王奎富黃警頑沈韻濤張棒年童雙揚張學鏗李祖範程蘭亭陸貴伯鴻等當選為執行委員、蔣志剛駱蘭生朱耐吾等為候補執行委員、次攝影茶點散會、

市土地局佈告

▲核發中心區地價
▲催驗衣五圖單串

昨日市土地局發出布告云、為布告事、照得市中心區市政府新屋地位、業經確定以衣字五圖上圩劉家宅為中心、在周圍一百公尺以內之地畝、現須一律給價收用、查該處一帶業戶已請領地價者、頗不乏人、而未將單串送來者亦不在少數、合行布告週知、仰該處附近各業戶迅將單串送局查驗、以憑核發地價、切勿延誤、特此布告、

吳經熊復新康被難家屬函

公共租界工部局自聘任吳經熊博士為市政顧問後、中外人民莫不深慶得人、新康輪船被難家屬會、以吳君為該會法律顧問、前日專函道賀、昨接吳君函復云、頃得惠書、以市政顧問事、辱承賜賀、感謝之至、租界市政、關係國家主權、市民福利、勉竭駑鈍、期稍補救、以後一切、倘承見示、凡涉市民權利、主張未肯後人、即關於新康輪被難事件、亦時所念及、容待正式任事、心緒稍定、當竭力主持、以慰被難遺族之望、知關遠念、並以附及、

市商會陳列所國貨商場

▲選出商場委員會委員

前日(廿八日)下午三時、本埠市商會商品陳列所國貨商場、在該所辦公處召集參加廠商第三次代表會議、列席者計有華華商店天福綢緞局冠生園食品公司等念餘家、葉笑山主席、議決、一、票選商場委員、當場開票、結果八家當選、為中華琺瑯廠方劍閣、仁昌永料器廠潘德春、實興鋼精廠張寶善、天福綢緞局汪立齋、大中華橡膠廠余性本、勝綸織造廠裴維孜、五洲皂藥廠丁訓鎬、華生電器廠葉有才、二、列物案、公決維持上屆原議、各廠如有願向ABC日報登廣告者、請逕行接洽、三、大櫥窗陳列案、公決在開幕一月內各廠出品混合陳列、不取費用、以後仍照原議辦理、四、製琺瑯招牌案、公決每廠應製同樣兩塊、費由各廠自認、

素稱文明之美人的野蠻和兇暴

一週間的成績……

溺斃……一人
戳傷……五人
毆傷……二人

▲危哉 華人之生命！▼

浦

美國水兵、近來接連發生無故傷害國人、報章騰載、觸目驚心、各界對之、莫不氣憤填胸、詎料前晚又有美輪水手、在浦東其昌棧地方、以白刃傷人、茲將詳情探誌於下、

東其昌棧鎮、商業頗盛、距離浦江不遠、前晚七時、有停泊該處碼頭美商江天公司管理之Atlanticity商輪上美國水手一人、由碼頭登陸、逕向該鎮大街而來、手執利刀一把、長凡八寸許、橫衝直撞、華人見其有兇器在手、紛紛避讓、時有碼頭小工多人、在該鎮第一二六號飯店內飯罷在店、適遇該水手迎頭衝來、提刀欲刺、各工人不得已、急切退入飯店內躲避、而該水手亦接踵追進店門、該工人等及店內食客夥計、均向該門逃出、店主陳珠生恐其肇禍、飛奔附近公安局三區派出所報告、是時美水手見飯店內無人、回至街上、適遇江北小工楊金兒路過、遂舉刀向楊右腿猛刺一下、長約五寸、楊痛極倒地、崗警探悉實情、見狀奔來、正欲阻其行兇、詎知該水手蠻不講理、舉刀又刺、崗警急避、右手亦被刺傷、該水手又將新順昌渡老大王金發右眼拳擊一下、小工馬林左頰被刺微傷、肇禍後、逕向原輪逃去、嗣後派出所沈巡長帶同受傷人登輪調查、得悉兇手名阿道奴力替夫(譯音)、在火輪中任生火職、該輪船主得悉、即將肇禍水手用繩綁起、表示負責將兇手懲辦、沈巡長乃返所以電話報告三區、由張區長轉報公安局核奪、昨晨該輪船主備函一件、連同大洋三十元、送至三區、函內大致謂本輪水手酒醉肇禍、發生此不幸之事、甚為抱歉、願照違警條例罰洋十元、尚有二十元、作為賠償受傷人醫藥費云云、區長據情呈報總局請示、又當地五區黨部、昨亦函達三區、詢問該案處置真相、區長即派范巡官照情赴黨部答覆、

上

海市特區市民聯合會籌備委員會、昨為美水兵逞兇傷害華人案、發表宣言云、民國二十年五月二十三日下午三時、有美國水兵牌鑑衛久、在金利源碼頭、將其同伴水兵施紀利培爾推落浦江、時有華人戴亭左者、下橋援救、詎被牌鑑衛久推落浦江溺斃、是該水兵之同類相殘、已屬蠻暴、反乃溺斃仗義救人之仁者、其殘酷莫甚、又同年同月二十六日晚九時三刻、有美兵數人、在愛文義路戈登路、使用刺刀戳傷華人馬瑞祥之頭部及腰腹、又戳傷攤販蔣鴻狗、是該美國兵上岸、攜帶刺刀、戳辱華人、如此兇殘、人道何在、計此三日之中、我同胞被美國兵溺斃一人、戳傷二人、毆傷二人、事實俱在、證據昭然、而彼行兇之美國兵則可逍遙法外、是若可忍、其奈民族將亡何、本會忝為市民之集團、對此兇殘之美兵、豈容默爾、而對彼被難之同胞、豈容不恤、除向外交部請求嚴厲交涉、期於最短期間、得到懲兇、賠償、道歉、並禁止水兵攜帶刺刀、自由上岸外、用特警告我全體同胞、請一致注意美國兵有上列之兇暴、視我華人如草芥、其不道野蠻、備臻極點、我華人為自衛自存計、應奮起反抗、以雪死者之冤、而慰傷者之望、至對抗方法、根本解決、惟有督促國民政府、積極收回租界、願我全體同胞、共同努力、以達目的、謹此宣言、統祈公鑒、

皖

同鄉會致外交部駐滬辦事處函云、逕啓者、案據敝會會員丁子谷王海清汪鑾鏞等來會報稱、同鄉戴世祥、桐城人、現年四十一歲、向在愛文義路戈登路口開設戴順記成衣舖、馬瑞祥、合肥人、為戴順記之夥友、緣於本月二十六日夜間十一時左右、有美國水兵二人、及另一便衣之西人、乘黃包車由東朝西、一水兵與車夫因車價爭執起釁、水兵所戴之帽、被風吹落地上、其時適戴時祥之子戴黑狗在門首遊玩、見水兵之帽落地、拾而送還、遽觸該水兵之怒、從車躍下、將黑狗毆打、戴之夥友馬瑞祥上前勸解、被水兵將所帶之刺刀、揮舞亂戳、致馬之頭頸腰腹各部均受重傷、戴時祥聞聲出視、亦被該水兵刺傷頭部左臂等處、傷在要害、除戴黑狗受有輕傷、在家診治外、戴馬二人、俱由捕房送往寶隆醫院診治、禍遇不測、生命危在旦夕、報請大會援助交涉等情、敝會當即開緊急會議、以美水兵無禮行兇、羣情憤激、即派員赴寶隆醫院調查、戴馬二人傷勢、確屬危在旦夕、連日報載本案、俱稱美水兵挾持武器、任意行兇、以致戴馬二人、受傷極重、尤足證明彼帝國主義者之視我華人性命如兒戲、在我國土境內、橫行無忌、金利源碼頭之小工戴廷佐、被美水兵推墮落浦、斃命一案、尚未數日、而又有本案之發生、凡屬國人、孰不憤慨、在租界內之華人、時時有生命之危、人道公理、淪喪無餘、為此據情函請貴處提出嚴重抗議、在此收回法權時期、務達懲辦兇手目的、以彰公理、而伸冤憤、無任迫切待命之至云云、又致上海律師公會、靜安寺巡捕房、寶隆醫院三函、均從略、聞該會已將本案呈報中央黨部、國民政府及外交部、請向美當局提出嚴重交涉、並請本埠市黨部商會納稅華人會、一致聲援云、

本

市第一特區清潔工會、昨為顧金根案發表宣言云、泰昌建築公司工人顧金根、被美水兵無辜槍殺了、死者固然是不能瞑目、生者更何以為情、組織後援會、作同情之援助、為民族爭生存、為死者雪冤恨、凡是中華同胞、當然是萬不容辭、而事實上更是急不容緩的、素稱文明的美國、居然也會發生這種野蠻的舉動、視生民如兒戲、置國體於不顧、可知其平日親善的美名詞、無非是騙騙人罷、我們從顧金根慘案事實上看去、更覺得帝國主義者面目的猙獰、手段的毒辣、牠那裏會有真心和我親善呢、不然、那樣慘無人道、比禽獸還不如的事實、不會層出迭見咧、不幸的中華人民、迭次遭帝國主義者的蹂躪、而其交涉結果、往往成為懸案、或者反受着一種不可思議的痛苦、這是什麼緣故呢、老實說、就是為不平等條約所束縛、因為牠們以不平等條約為護符、以租界為禁地、所以得暢所欲為、而實現其獸性之勃發、一次一次的慘案、都是發生在租界、可知牠們之有恃無恐了、我民族要防止未來的慘案、除非是督促政府去努力取消不平等條約才是、至於這次的顧案、更希望後援會辦事的諸公、盡心力而為之、務期達到懲兇、道歉、賠償、撫恤各項目的、本會為正義所驅使、誓率千數百工友、作和平之奮鬥、寧為玉碎、毋為瓦全、祈各界共鑒之、謹此宣言、

銜恨毒打託詞逃出

婦人尾追 大呼捕盜
崗警截獲 解局訊究
▲案情複雜而離奇▼

昨日上午兩時許、上海市公安局一區三分所第十九崗守望警惠建亭、及第十四崗守望警沈匯正、在小東門地方站崗之際、突聞有人呼喊捕盜、急即轉身察視、但見燈光下忽有一人迎面奔來、並有一婦人在後追趕、口中連喊「捉强盜」不止、乃當場會合兜捕、得將兩人截住、帶回該所、由余所長預審時、據該婦人供、係徐周氏、年三十四歲、溧水人、住居王家碼頭定福街、敬業里第四號門牌內、夫名徐鳳山、現在上海縣公安局內當偵探、此人(指逮案者)名徐大蚊子、向居啓東地方、係我夫之徒弟、我夫因其作事不端、故今日特召至我家、擬將其送回原籍、不料竟被乘人不備、私自潛出、為我發覺、竭力追趕、因力極聲斷、不得已狂呼捕盜、俾圖路人聞聲協助追趕等語、詰之徐大蚊子供、年二十七歲、啓東縣人、徐鳳山確是我老頭子、我在原籍耕田度日、因該地土匪連年騷擾、甚至有土匪踞佔我家中、日間四出搶掠、晚則宿在我家、我因若輩人多勢雜、無法避遂、不料附近隣居、反誤會謂我藏匿土匪、故已切齒深恨、至去年、該地土匪悉為軍隊剿滅、佔踞我家之匪、亦即四散、而四隣等竟將我住屋舉火焚燬、因之無處安身、遂即來滬、賃居大興街第二十二號屋內、並將經過情狀、據情面告我老頭子徐鳳山、至臘月間、果被徐鳳山在滬拘獲七匪、皆即在啓東縣境作惡者、當將內中四匪、解往啓東縣審問確實、已經就地槍決在案、尚餘三匪、竟為徐鳳山串同其局中司法科長陳國楨等賄縱、既而我因事回籍、當局向我查詢究係土匪幾名、我即將情和盤托出、當以徐為公務人員、胆敢受賄縱匪、遂奉派員來申、請將全案移送上海地方法院澈究、曾奉開庭審實、將陳國楨扣押、定於下月間宣判、我與徐鳳山兩人、皆准交保出外、老頭子自出院之後、即以彼此既係自家人、而汝竟作半刁子行為、於是將我銜恨甚深、今晚八時許、假意邀我到家晚飯、我不疑前往其家、詎已糾同多人、用巨索將我捆縛、弔起鞭撻、以致皮開肉裂、遍體鱗傷、未幾將我鬆綁、復關閉於樓上、令其妻蔣氏將我看守、我恐身延不測、乃託言口渴、迨其下樓取茶之際、我從窗口躍上晒台、望下跳入街中、拔步飛奔、致被察覺追來等語、所長以案情重大、飭即備文申解市公安局訊究、

麻醉婦人盜竊鉅款

昨日傳訊 被告否認

住法租界華龍路元昌里三十五號門牌婦人李傅氏、前日投法捕房報稱、被住居陶爾斐斯路三十號俄人台尼沙夫、串同其子意尼希前來、用麻醉藥水、將婦人迷倒後、竊盜去鈔票四千五百元、求請提究等情、捕頭得供、立飭包探將台尼沙夫父子拘入捕房、昨解法公堂請究、先由原告李傅氏稱、婦人素有烟癖、惟久有戒除決心、苦無良藥、恰於日前胞弟前來言稱、伊有俄國朋友(即被告父子)兩人、向在北平懸壺、對於戒烟一事、尤俱技能、婦人聞之信以為眞、囑其介紹前來、伊答稱彼此好友、不要多錢、伊即開其戒絕後要多少錢的、並云包於一個月內斷癮、伊即掏出藥粉一包、給我吞服、但婦人素來不喜吃藥粉、因此囑其掉換藥水、被告等應允而去、次日又來、持有藥水一瓶、令我嗅聞一二次、覺得略有香水氣味、移時被告父子將瓶攜去、婦人囑其放在我處、伊說藥水要隨時配合、不能留下、嗣於本月二十一日又來、仍舊摸出藥水一瓶、叫我嗅聞、不料婦人即昏迷在烟榻上、人事不知、被告父子、即乘隙將婦人身傍鈔票洋四千五百元悉數竊去、(按此款因原告之胞姊狄傅文英、在蘇州為子完婚、向原告暫時挪借、原告囑其胞弟往浙江實業銀行提出款、送至蘇州時、其胞姊已經交與原告、以便收藏、時適被告父子到來)、約半小時、婦人甦醒、已見鈔票不翼而飛、即至被告家追問、祗見第一被告之妻一人在家、向詢答稱被告父子並不在家、因此報告捕房拘案是實、並延巴和律師代表一切、訊之被告父子、否認行竊、中西官諭着被告交人銀並保出外、聽候捕房查明實情、再行訊核、

少婦請離

昨日開庭傳訊 原告因病未到

蘇州婦人鄔秀英、花信年華、略具姿色、結婚已屆七載、生有一女、年已三齡、為謀生計、與其夫吳阿弟、亦屬吳門產、乃雙雙來滬、在廣西路某書寓妓院帮傭、鄔則充侍、嗣因其貌尚可人、且善招徠、頗得狎客歡心、故稍有積蓄、乃鄔婦近忽延施卓人律師、訴吳阿弟於特區法院、請求准予離異、其理由係吳時加虐待、喜好賭博、并將衣飾典質殆盡、致家內當票累累、不下數百紙之多、並附帶請求、准其將女撫養、且著被告給付贍養費洋二萬元、昨晨由特院許文鑅推事開庭傳訊、被告吳阿弟延葉茀康律師辯護、但原告鄔秀英因病未到、許推事略訊一過、諭改期再行傳訊、

違抗命令逃匿來滬

俄犯終被拘獲 昨日移解歸案

江蘇上海特區地方法院、近接東省特區地方法院來文、謂有俄人羅哈洛夫、(ZAHAROFF)因債務案件、違抗法院命令、逃匿來滬、應請出票協拘、移解過案訊究等語、特院乃簽發拘票、發交總巡捕房執行、經捕房查得羅氏於本月二十五日、方可抵滬、遂飭派西探長貝貝當、於是日至外灘守候、未幾果有某輪抵埠、貝探即上輪調查、確有羅哈洛夫其人、即擬加以逮捕、詎羅氏忽稱渠係法國籍、不受中國法院之管轄、並出示哈爾濱法領所給之護照、以資證明、貝探遂不能執行拘票、急赴法租界晤駐滬法領事、但是日適值休假、未得要領、是時法捕房亦得東省特區法院來電、請求協拘、法捕房即飭探往將羅拘捕、因莫能知其是否係法人、抑係俄人、故由法領署及北平法公使館查詢、前日始得該二處復電、證明羅哈洛夫確為俄人、法捕房於是將羅送交總巡捕房、即解送特區地方法院刑一庭、由刑庭長許家栻君升座提訊、據捕房律師王耀堂陳明前情、並稱捕房查得羅哈洛夫在哈爾濱、與俄人非那而防、因債務糾葛、涉訟於該省特區法院、經法院判決令羅償還非氏日洋二萬元、但羅並不准判、遂由法院下令强制執行、羅遂將全部財產、收拾他逃、擬往德國、事為非氏所聞、即延律師請求法院電滬協拘、今既拘案、應請庭上裁奪云云、繼由東省特區法院警目某投案、請求准予移提歸案訊辦、質之羅哈洛夫供、此項債務人控追、反訴我於法院、實屬不當、並延律師反對移解、經許庭長核供、遂諭羅哈洛夫准交來警帶回歸案訊辦、

假借名義毀損名譽

曹霖控唐璋 特院昨傳訊

律師曹霖、前代表王棨泰潤記茶店經理王小珊、登報召盤、詎翌日忽有唐璋律師、代表南市小南門南倉街張同康號主張祖錫、登報否認、內多涉及曹律師之處、曹遂向特區法院控告唐律師及張祖錫誹謗、其訴狀大致謂為假借律師名義、毀損名譽、懇請拘案法辦事、受王棨泰之委任代表清理召盤、曾於本年五月四日登報通告在案、詎於本月十九日、並無所謂另有貨物等情、派員前往檢查該號生財、不料本月二十日、民國新聞報、載有唐璋律師聲明否認清理廣告、查上海律師公會會員錄、並無唐璋其人、按律師章程第念四條規定、律師非加入所在地之公會、不得執行職務、該被告且不詳察事實、誣稱原告派人另有貨物、損害店底等情、實屬毀損他人名譽、該被告未經合法入會手續、假藉律師名義、違法在滬執行職務、意圖損壞他人名譽、應依刑法第三二五條誹謗之罪、請依法訊究云云、昨午後由法院馮世德推事開庭審問、因被告未到、諭改期再訊、

毒打並遺棄甥女案昨日宣判

被告李夏氏處徒刑三年

住居白克路懷安里九十三號門牌之甯波婦人李夏氏、因於本月二十六號早三時許、藉端用木棍將其九歲甥女李愛弟毒打、致李女遍體鱗傷、頭部尤甚、事後並雇坐黃包車、將李女拋棄於閘北寶山路黑弄內、案發被新閘捕房華探高晏融將氏拘解特區法院訊押各情、已詳本報、昨晨又經葛之覃推事蒞刑二庭續訊、捕房律師張天蔭當庭聲明、被告殘忍太甚、請求嚴重懲辦、葛推事略訊一過、遂判決李夏氏施用足以致重傷之方法而傷害人、處有期徒刑二年六月、又一罪、處有期徒刑三年、刑前羈押日數以一日抵徒刑一日、李愛弟發交濟良所留養、

商務與英美賽棋訊

本埠青年會舉行第二屆各隊象棋比賽大會、昨晚優勝者為商務隊與英美隊二大隊、繼續決賽、計每隊六人、結算各人、和二局、結果各得六分、均勝二局、仍無勝負、定六月二十八日下午一時起續賽、

商場消息

▲拍發密電碼本子 本埠胡氏、以拍發密電、向用電碼、往往洩漏、特編此種密碼、簡單、足以補救、已向各省政府註冊、發售、[illegible]
▲法租界南市家庭工藝社、代售[illegible]國藥、每瓶、[illegible]

來函照登

逕啓者、頃閱貴報二十七日本埠新聞欄內「閘北一火」一節、內載「火起由於新四號糖食店、係浙江人王慶生所開、[illegible]」、[illegible]、請即更正、此致民國日報館、天祥號經理胡一鳴啓

法制

王寵惠

證據法論（續）

研究 金忠圻

四、某種證據、有何證據力、於特別情形、亦須依法律規定、即在訴訟程序上所表現上之證據、原則上法院雖得依自由心證判斷其證據力之強弱、然於特種情形、依普通一般客觀之觀察、某種證據實係確可靠者、如保護提出之一造當事人計、自不得由法官之自由意志、判定其爲薄弱、應由法律特別規定其有完全之證據力、註四

註四民訴條文、

一、官吏於職務上按定式作成之文書、於記載特定事項、有完全之證據力、（民訴條例第四百條、新民訴法無）

二、私證書經作成文書之人簽名、或有法院或公證人之認證者、就作成人曾爲該文書內所揭陳述、有完全之證據力、（民訴條例第四百〇一條、新民訴法無）、

大理院判例、

一、認定事實、應憑證據、至證據之憑信力如何、則審理事實之法院、應於法律所許範圍內、衡情定之、而不得任意取捨、（四年上字八五號）

二、凡採用之證據、必就所證事項、實有相當之證據力、而後可、（四年上字三三三號）

五、法官須依經驗上之法則、以爲合理之推斷、所謂自由判斷、並非指審判官得隨意判斷、仍須依經驗上之法則、爲合理之推斷、否則即爲違背證據法則、亦屬違背法令、得爲上訴之理由、註五

註五大理院判例、

一、認定事實、應憑證據、至法院採爲認定事實之證據、必於訟爭事實有相當之證明力者而後可、法院斷不能以單純理論爲臆測之根據、即以臆測就係爭事實、爲推定之判斷、（三年上字八四三號）

二、法院對於當事人一造所提出之證據方法、必據他一造之反證或職權上調查之結果、認其爲不可信者、始可加以否認、若僅憑空推測、以否認當事人提出之證據、即爲法所不許、（三年上字八二〇號）

六、法官須以經言詞辯論之證據、爲裁判之基礎、此蓋所以使各當事人、有攻擊防禦之機會、得盡其能事、以爲抗辯或主張、俾可真實發現爭事實之確否、以免判斷之錯誤、註六

註六大理院判例

一、審理事實之法院、應據言詞辯論所得資料以爲判決基礎、故一切證據、無論由當事人提出、或由法院依職權作用所得、均須使當事人爲言詞辯論、必其已盡攻擊防禦之能事、而可信爲確實者、始得據以判決、（三年上字四三九）

二、證據調查之結果、應使當事人就此爲言詞辯論、故於言詞辯論終結後、始行調查證據、即爲判決者、顯非合法、（四年上字三一二號）

七、法官採納證據之理由、須於判決內宣示之、所以有此例外規定者、用意在使當事人明瞭法官所不採其所提出證據計也、否則法官如濫用自由心證、任意爲證據之判斷、而不表白其確信之理由、危及當事人之利益而當事人竟不知其所以然者、故本法以明文規定、法官須於判決書中、說明判決理由、以保法官之公正、（民訴條例第三百念七條第二項）

註七大理院判例、

一、審理事實之法院、對於當事人提出之證據方法、如何取捨、應於終局判決中將詳細理由宣示、（三年招字一三七號）

二、證據之取捨、固由審理事實之法院、於法律範圍內衡情斷定、而其取捨之理由、則應於裁判內記載明晰、方爲適法、（二年上字一六三號）

三、審理事實法院、應將心證之所由得、即爲認定事實之基礎證憑、於判決理由內詳細說明、不得僅表示斷定之意旨、而不說明其心證所由得、（三年上字九五七號）（未完）

消息

律師公會代表昨日赴杭出席

上海律師公會出席全國律師協會第三屆代表大會之李時蕊陳則民陳紹宗三君、於昨（念九）約同湖北夏口律師公會出席代表劉陸氏等、攜帶各種建議案、搭乘滬杭甬路早班快車、同車赴杭出席、

公佈

上海地方法院

▲刑事批示 范生泉撤回狀悉此批▲朱福來訴王竹仙等詐欺狀悉仰候公安局送案核辦可也此批▲俞陳氏撤回狀悉此批

▲民事批示 ▲顧楊氏請求展期由狀悉本案經顧昇千與該氏共同列名於本年五月二十一日具狀撤回上訴所請展期審理之處應毋庸議仰即知照此批

▲民事判決 ▲判決成海榮與奚嘉濤因米款涉訟一案（主文）被告應償還原告銀洋七十六元二角一分原告其餘之訴駁斥訴訟費用由被告負担▲判決李康年與徐晴嵐等爲遷讓涉訟一案（主文）被告等應償還原告房租洋七十五元五角並應即遷讓出屋訴訟費用由被告等平均負担▲判決吳重光與周兆昌因遷讓涉訟一案（主文）被告租賃住原告之德校場街六十三號房屋應即遷讓出屋訴訟費用由被告負担本判決第一項應予假執行▲判決姜仲橋與韓雲章等因欠租涉訟一案（主文）被告韓雲章應償還原告房租洋三百五十二元如無力償還時由被告何長蓮負責代償訴訟費用由被告韓雲章負担▲判決沈王氏與楊源順因借款涉訟一案【主文】被告應償還原告借款洋四百元並自民國十九年國歷二月十六日起至執行終了日止按常年二分計算之利息訴訟費用由被告負担▲判決高晴雲與高藹鼎芬因離婚涉訟一案【主文】兩造之婚姻准予離異原告應償還被告洋二千七百元訴訟費用由原告負担▲判決泰昌魚行與義安明因票款涉訟一案（主文）被告應償還原告票款洋一千元內四百元並自民國十四年國歷三月一日起至執行終了日止按年八厘計算之利息訴訟費用由被告負担

上海特區地方法院

▲公示送達 ▲爲公示送達事查羌却而辛與張少山爲債務涉訟一案因被告張少山所在不明文件無從送達據原告聲請公示送達業經裁決照准並選任戈豐元律師爲被告特別代理人在案本院現定六月二十日下午二時爲公開審理日期合將該被告應收傳票依法公示送達仰該被告遵照依期到院辯論毋得延誤特此公示送達計發傳票一件 右仰被告張少山知照

▲刑事第一審判決 ▲匯山捕房訴埃舍摩攫抱司竊盜案（主文）埃舍摩攫抱司竊取他人所有物一罪處有期徒刑二月裁判確定前羈押日數以二日抵有期徒刑一日▲匯司捕房訴王阿興等竊盜案（主文）王阿興潘福慶共同竊盜一罪各處拘役一月裁判確定前羈押日數以二日抵拘役一日▲老閘捕房訴李維堂等竊盜案【主文】李維堂唐玉清共同竊盜一罪各處拘役一月裁判確定前羈押日數以二日抵拘役一日▲哈爾濱捕房訴劉春寶竊盜案（主文）劉春寶竊盜一罪處拘役五日裁判確定前羈押日數以二日抵拘役一日▲新閘捕房訴張振周竊盜案（主文）張振周竊盜一罪處有期徒刑二月裁判確定前羈押日數以二日抵有期徒刑一日▲楊樹浦捕房訴郭金桂竊盜案（主文）郭金桂竊盜一罪處拘役十五日裁判確定前羈押日數以二日抵拘役一日▲老閘捕房訴李春和竊盜案（主文）李春和竊盜一罪處有期徒刑六月裁判確定前羈押日數以二日抵有期徒刑一日▲匯司捕房訴毛倪氏竊盜案【主文】毛倪氏竊盜一罪處拘役五日裁判確定前羈押日數以二日抵拘役一日▲靜安寺捕房訴朱平氏鴉片案（主文）朱平氏持有鴉片一罪處罰金六十元罰金如易科監禁以二元折算一日烟具烟灰照單沒收▲匯司捕房訴王小亭等鴉片案（主文）王小亭王小生持有鴉片一罪各處罰金三十元罰金如易科監禁以二元折算一日鴉片烟具照單沒收▲虹口捕房訴嚴李氏鴉片案（主文）嚴李氏持有鴉片一罪處罰金三十元罰金如易科監禁以二元折算一日鴉片烟槍一只烟燈一盞烟泡七小包烟灰沒收▲匯司捕房訴王阿狗鴉片案（主文）王阿狗持有鴉片一罪處罰金二十元交付賄賂處有期徒刑一月併執行之裁判確定前羈押日數以二日抵徒刑一日罰金如易科監禁以二元折算一日鴉片烟渣及賄洋一元沒收▲新閘捕房訴馬阿三僞幣案（主文）馬阿三收受後方知爲僞造而仍行使處罰金五十元罰金如無力完納以二元折易監禁一日僞幣一紙沒收▲老閘捕房訴張阿生搶奪案（主文）張阿生搶奪他人所有物處有期徒刑四月裁判確定前羈押日數以二日抵徒刑一日▲總巡捕房訴謝金華侵占案（主文）謝金華侵占他人財物處拘役三十日裁判確定前羈押日數以二日抵拘役一日▲哈爾濱捕房訴楊阿林竊盜案【主文】楊阿林竊盜罪處有期徒刑二月前處拘役三十日緩刑三年之宣告撤銷並執行之裁判確定前羈押日數以二日抵徒刑一日▲老閘捕房訴杜榮春妨害公務案【主文】杜榮春對於公務員依法執行職務時施強暴一罪處有期徒刑二月裁判確定前羈押日數以二日抵徒刑一日緩刑三年▲楊樹浦捕房訴官龍寶子等誘拐強姦案（主文）官龍寶子孫福開均無罪▲老閘捕房訴孫鶴演行使僞造銀行券案（主文）孫鶴演行使僞造銀行券處有期徒刑二年六月裁判確定前羈押日數以二日抵徒刑一日僞銀行券三張無罪▲老閘捕房訴張阿錢恐嚇取財案（主文）張阿錢以恐嚇使人交付財物未遂處拘役十四日裁判確定前羈押日數以二日抵拘役一日▲匯山捕房訴溫鳳竹等鴉片案（主文）溫鳳竹意圖營利以館舍供人吸食鴉片處有期徒刑一年併科罰金一百元罰金如易科監禁以二元折算一日何大生楊金根王有明何仁貴吸食鴉片各處有期徒刑二月裁判確定前羈押日數以二日抵徒刑一日烟灰少許烟槍二支烟燈三盞鐵子一把烟扦三根沒收▲虹口捕房訴溫眞宗等鴉片案（主文）溫眞宗李章意圖營利以館舍供人吸食鴉片各處有期徒刑一年二月併科罰金二百元罰金如易科監禁以二元折算一日龍明郭亮泉陸財寶常梁慶吸食鴉片各處有期徒刑二月裁判確定前羈押日數以二日抵徒刑一日鴉片兩小包烟膏二十四小聽烟槍六支烟燈五盞烟斗兩個烟簽二只烟灰廳空烟聽一包賬摺兩扣沒收彭柏無罪▲匯山捕房訴張阿根等嗎啡案【主文】張阿根彭小毛施打嗎啡累犯各處有期徒刑八月陳已毛金鐵施打嗎啡累犯各處有期徒刑四月顧昌記袁炳昌張萬貴石連城顧有施打嗎啡各處有期徒刑二月沈成寶丁玉山何金生李金生吳大顧龍發施打嗎啡累犯各處有期徒刑三月陳桂生李運生周阿三王長興張子輸王二張正唐顧子南施打嗎啡各處有期徒刑二月周大李二無罪嗎啡及施打嗎啡器具沒收▲虹口捕房訴董阿定等鴉片案【主文】董阿定幫助他人意圖營利以館舍供人吸食鴉片處有期徒刑一年併科罰金一百元徐定生方立大朱永發戴桂江周其梅關王氏吸食鴉片各處有期徒刑四月併科罰金五十元罰金如易科監禁以二元折算一日裁判確定前羈押日數以二日抵徒刑一日烟丸少許烟灰少許烟槍六支烟燈七盞烟斗九只沒收張明道吳永清闕耀昌無罪▲總巡捕房訴陳阿桂等鴉片案【主文】陳阿桂以館舍供人吸食鴉片代用品一罪處有期徒刑六月併科罰金一百二十元罰金如未完納以二元折易監禁一日徐永生熊阿生余丹江桂發張小四子累犯吸食鴉片代用品一罪各處有期徒刑二月吳興發張阿二陳露生楊林根陳發堂楊張氏吸食鴉片代用品一罪各處有期徒刑一月裁判確定前羈押日數以二日抵徒刑一日或罰金二元烟具烟灰紅丸等均沒收▲虹口捕房訴周顧氏等鴉片案【主文】周顧氏意圖營利以館舍供人吸食鴉片處有期徒刑七月併科罰金一百元罰金如易科監禁以二元折算一日張蘅生唐英其姚善亮吸食鴉片各處有期徒刑一月裁判確定前羈押日數以二日抵徒刑一日毛子松周阿三王小弟無罪鴉片少許烟槍一支烟燈一盞烟杆一把鍋匙一只零件三件沒收▲普陀路捕房訴袁承保等竊盜案【主文】袁承保假借職業上之機會共同結夥竊盜一罪處有期徒刑三年陳小五子共同結夥竊盜一罪處有期徒刑二年六月黃世成鍾長春王裕發朱學禮共同結夥竊盜各一罪處有期徒刑一年三月楊毛生共同結夥竊盜累犯一罪處有期徒刑二年熊開發王家萬幫助結夥竊盜各一罪各處有期徒刑六月裁判確定前羈押日數以二日抵徒刑一日鐵鑽鐵箝等件均沒收張德山無罪▲老閘捕房訴朱阿四等鴉片案【主文】朱阿四以館舍供人吸食紅丸一罪處有期徒刑一年併科罰金二百元如未完納以三元折易監禁一日張榮炳共同以館舍供人吸食紅丸累犯一罪減處有期徒刑一年二月併科罰金二百二十元罰金如未完納以二元折易監禁一日裁判確定前羈押日數以二日抵徒刑一日或罰金二元起獲之烟具紅丸等均沒收沈得勝楊才寶王子卿累犯吸食紅丸一罪各處有期徒刑三月周根發王劉福史不汚陸國三王阿根吸食紅丸一罪各處有期徒刑二月裁判確定前羈押日數以二日抵徒刑一日張林發無罪▲虹口捕房訴俞文武鴉片案（主文）俞文武意圖營利以館舍供人吸食鴉片處有期徒刑一年併科罰金一百元王二梁君元俞全喜趙連生張銀松吸食鴉片各處有期徒刑二月併科罰金二十元霍炳生吸食鴉片累犯處有期徒刑三月併科罰金三十元裁判確定前羈押日數以二日抵徒刑一日罰金如易科監禁以二元折算一日烟具烟泡沒收吳六寶俞杏風無罪▲虹口捕房訴陳光張等鴉片案【主文】陳光張記吸食鴉片各處有期徒刑五月併科罰金六十元罰金如易科監禁以二元折算一日陳九吸食鴉片處有期徒刑二月裁判確定前羈押日數以二日抵徒刑一日烟膏十小聽又一罐烟槍三支烟斗一個剪刀一把鉗子兩把沒收黃秋李慶葉五何更庭無罪▲滙山捕房訴李林生竊盜及贓物案【主文】李林生竊盜一罪處有期徒刑四月結夥三人竊盜一罪處有期徒刑一年執行徒刑一年二月唐杏發結夥三人竊盜處有期徒刑一年蔣福全收買贓物處有期徒刑六月裁判確定前羈押日數以二日抵徒刑一日曹張氏收買贓物處罰金四十元罰金如易科監禁以二元折算一日裁判確定前羈押日數以一日抵罰金二元▲戈登路捕房訴王錫南等鴉片案【主文】王錫南意圖營利以館舍供人吸食鴉片一罪處有期徒刑一年併科罰金二百元周永生吳壽之沈阿二王少清薛元豐吸食鴉片各一罪各處有期徒刑一月各併科罰金二十元趙沈氏持有鴉片一罪處罰金一百二十元裁判確定前羈押日數以二日抵徒刑一日或以一日抵罰金二元罰金如易科監禁以二元折算一日烟賬烟具烟土烟灰烟泡熟烟等件沒收▲虹口捕房訴章德山等鴉片案【主文】章德山意圖營利以館舍供人吸食鴉片處有期徒刑一年併科罰金一百元罰金如易科監禁以二元折算一日朱桂道張洪子朱阿金張阿杏林阿海李新才李華生吸食鴉片各處有期徒刑二月裁判確定前羈押日數以二日抵徒刑一日烟丸少許烟灰少許烟槍八支烟燈九盞沒收陳子有施慶莊莊小青王立成李長生湯安發無罪

▲第二審刑事判決 ▲林道源訴陳正財等妨害農工商案（主文）原判決關於陳正財勞寅生陳賢芳無罪及駁斥附帶民訴部分撤銷陳正財意圖欺騙他人而僞造已註冊之商標一罪處有期徒刑三月勞寅生陳賢芳明知爲僞造之商標貨物而販賣各一罪各處有期徒刑二月陳正財勞寅生陳賢芳均緩刑二年僞造商標紗單紙盒均予沒收陳正財勞寅生附帶民訴部分移送民庭審判

▲民事判決 ▲施樂廟訴方永興等貨款案（主文）被告方永興應償還原告銀二百二十元零二角五分程永發應償還原告洋三十九元一角一分張萬豐應償還原告洋三十元賀青才應償還原告洋五十三元四角四分訴訟費用由被告比例負担▲費雲山訴余記新等欠款案（主文）被告等應連帶償還原告洋一百二十元訟費由被告負担▲沈鶴仙訴鄒芝相解除婚約案（主文）兩造之婚姻預約應准解除原告應返還被告財禮洋七十二元訴訟費用兩造各自負担▲梅吉甫訴薛錦成保證債務案【主文】被告應償還原告元一千另二十兩二錢九分及自本年三月二十四日起至執行終了日止之週年五厘之利息訟費由被告負担▲倫生訴王亦曾債款案（主文）被告應自本年六月度起每月底償還原告洋三十五元至償足債案二百八十元爲止訴訟費用由被告負担▲泰利有限公司訴鄭連福欠租案（主文）被告應償還原告房租洋五十七元此項欠租應每月拔還洋十九元至還清爲止訟費由被告負担▲桑甫元訴馮夢雲等房租案（主文）被告馮夢雲應償還原告經租之增裕公司房租銀二百八十五兩又小洋四十角如不爲償還應由被告餘祥公報關行號東代爲清償訴訟費用由被告馮夢雲負担十分之八餘祥公報關行負担十分之二▲趙恩慶訴徐培元等遷讓房屋案【主文】原告之訴駁斥訴訟費用由原告負担▲伍台生訴王債初債款案（主文）被告王債初應自本年六月底起每月底償還原告洋三十元至償清債款洋四百五十元爲止訴訟費用由被告負担

▲民事批示 ▲湯敬初爲張金山與湘記商號欠租案請領保證金由狀悉查此案前據聲請發還保證金到院當經批示仰於本月二十一日上午九時來院報到具領等語在卷茲據續狀前來顯見未閱批示仰於本年六月四日上午九時來院報到具領毋再延誤此批▲吳蘊初爲孟有章欠款案聲請執行由狀悉查此案前據聲請執行到院當批示本案原卷尚未奉上級審發還應候發還到院即予傳案執行等語在卷仰即知照此批▲姚永勵對於李壽全與四五六食品公司賠償案請准給領證物由狀悉仰於本月三十日下午二時來院報到具領此批▲陳國華因案據被竊聲請備案由狀悉此批▲彌來銀公司爲潘晉之押款案聲請執行由狀悉仰候傳案執行此批▲裔席夫馬勒吐斯羅爲阿琴台里司與阿琴台里租屋案呈交保銀由狀悉既據呈交保銀一千二百兩到院應准將保證責任註銷此批▲公益經租賬房爲福祥旅館欠租案聲請領款由狀悉仰候併案執行此批▲闕宜公司爲福華銀行欠租案請領拍賣款項由狀悉仰於本年六月四日上午九時來院報到具領此批▲大陸銀公司爲矮克司欠款案聲請暫緩執行由狀悉准予暫緩執行此批▲譚楚卿與永記湘華裕酒行票款案請准銷案由狀悉准予銷案此批▲孫徐氏與汪薛氏欠款案請准拘提被告由狀悉准予拘提此批▲楊勤生與梁端麟欠租案請准給領證物由狀悉仰於六月二日下午二時來院報到具領此批▲李九林與郁少卿保款案請准定期分派拍賣價款並發給遷證由狀悉業經傳案仰即依期到庭此批▲慎昌恆煤號與漢口文裕公司朱國丞欠款案請准查封被告存浙江興業銀行保管箱由狀悉准如所請辦理此批▲甘月松與日夜銀行欠租案請准將被告不動產鑑價拍賣由狀悉已函准一拍賣所鑑價矣仰即知照此批▲朱森記與金昌壽建築費案請准傳案執行由狀悉准予傳案執行此批▲董芷青與徐如琢貨款案請准將被告開釋銷案此批▲志大煤號與匯華染坊貨款案請傳案執行由狀悉候續傳案執行此批▲茄克脫拉姆與姚榮根等欠款案請准傳案續執行由狀悉准予撤銷續傳案執行此批▲久記新碍灰行爲鎮金埠等貨款案聲請執行由狀悉案經上訴所請應毋庸議此批▲魏竺銓爲葛傑臣優先權涉訟費合狀請領案經利源拍賣款項由狀悉仰於本年六月一日下午二時來院報到具領此批▲劉常仙爲與陸應槐存款案聲請展限由狀悉該債務人屢傳不到已飭吏拘案執行矣此批▲源記五金號爲發興廠貨款案請領保證金由狀悉查此案並未據該聲請人呈交保證金到院所請給領之處應毋庸議此批▲邵志江爲陸伯行欠款案聲請執行由狀悉仰候傳案訊追此批▲庸雅利洋行爲吳濂洛貨款案聲請執行由狀悉仰候傳案執行此批▲美孚可來斯與變正仁欠款案聲請執行由狀悉仰候傳案訊追此批▲邢迪生行爲卓傑平欠款案聲請執行由狀悉仰候傳追此批▲參色生爲周仲宜等欠款案聲請執行由狀悉仰候傳追此批▲干志華爲支司西賠償案聲請抄錄判決並請閱卷由狀悉准將兩審判決書抄錄送達並仰該聲請人代理人於本月二十九日下午二時來院閱卷毋誤此批▲哈拿姆生爲朱林淵欠款聲請執行由狀悉仰候續傳訊追此批

▲刑事批示 ▲魏阿毛狀請發還保證金餘款由狀悉准予給領此批▲李昶初爲請將被告從寬處置由狀悉案經判決應即依法執行所請礙難照准此批▲陳國桂趙鴻恩等爲港蒞漏稅辯訴一案由狀悉仰投訊核辦此批▲陸蕭氏聲請具領其夫出外醫治由狀悉仰於本年六月二日上午九時來院第五法庭聽候發落此批

每小時四元
上海搬場公司 海上首創第一家 對於搬傢具運行李送嫁粧經驗最富資格最老且搬夫四名尤爲熟悉老練 總公司漢口路十號電話九三九〇 分公司 大世界西首 河南路橋堍 東百老滙路

聲明類

田單借據聲明作廢

受盤聲明

律師陳瑞麟代表主善益社遺失聲明
茲據當事人徐善社主聲稱因遺失承裕莊第二百十二號存摺……已向該莊報失補給新摺並向法院備案等情委託代登民新兩報聲明作廢本律師合亟代登此啓

高易律師公館聲明關於英冊第三六九一號道契地單之權柄遺失

緊要警告唐家明鑒

上海特區地方法院公告

定海泉洩莊萬壽寺啓事

受盤聲明

緊要聲明 瞿志成謹啓

萬家春記菜館啓事

離婚聲明

金緘三推股杜雅山受股聲明

定單兩紙聲明作廢 華美陽傘廠謹啓

田單作廢

上海特區地方法院公告

姚文壽律師代表朱樹生君緊要聲明

秀色酒家（維記）召項

上海特區地方法院公告（KUNG SING MING）

錢小弟聲明

饒樵松向王嘉平道歉

張林堂鑒

華南西藥行啓事

聲明道歉

上海勵志小學緊要聲明

聲明僞單

沈兆九律師代表吳大同君通告

推受盤鄭重聲明

長順公瑞記竹行蔡仲熙緊要聲明

遺失類

遺失回單圖章聲明作廢

失單聲明

遺失股票聲明

遺失田單

遺失田單更正聲明

遺失股票聲明

方單遺失

遺失股票聲明作廢

遺失聲明

遺失圖章聲明

遺失儲蓄證

遺失莊票

遺失作廢

失單聲明

遺失田單

聲明遺失田單

聲明遺失田單

遺失聲明

遺失方單

失單聲明

遺失

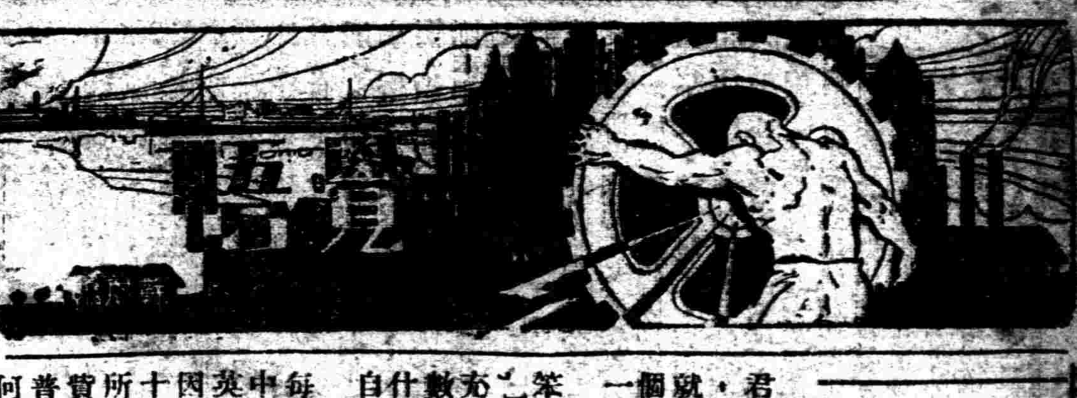

一個好問的議員

能人所不能爲人所不爲 眞正的人民代表應如此

地亞

英國的政體至今還是君主立憲，然而她的國會勢力極大，組織也好；就目前而論，其中更有一個出人頭地的議員，頗有一記之價值。那就是下議院的譚哈笨議員（HARRYDAYM.P.），他在最近六年中，充當議員，以提出質問次數最多聞名於中外。且看他什麼這樣的好問，爲自己聲述的理由——

「有許多人以爲議員每次提出質問，每使政府中多費一個「吉尼亞」（英金幣名）左右的費用；因此他們對於我的好問，十分反對，以爲我每年中所耗費的國幣爲數實屬不貲。其實，在議院中提出普通的質問，並不需要若何的費用，只有質問之關於殖民地或外交事務者，政府須電詢駐外的公使或領事，所以覺得要費了一點。而就我歷次所提出之質問而言，大都關於國內平民的疾苦，而爲一般大人先生們所不注意者；質問的次數雖多，實未嘗多費國幣。關於殖民地方面的質問，我提及一次，竟費及十個「吉尼亞」，然而事實上卻也值得。

「國內人民偶受疾苦，除了在國會中提出質問外，實無別種更加妥捷的方法可以使其恢復原狀。每個議員之提起質問，因爲議員聽見，各部行政長官也聽見，並且有正式的紀錄，政府中人決不能加以掩飾，而非立刻加糾正不可。「凡是在議院中提起了質問，不論其性質如何，立刻就成爲國家大事之一，政府中人必須加以嚴重的注意，否則就是違反民意，違反憲法。」

「當我初次代表「南華克」（英國地名）在下議院中充議員，其中尤其是我腦中印着許多貧民的生疾苦，住屋問題，我就存心預備設法加以救濟。而第一次開會，我就當場提出「南華克」一般平民的苦況，要求政府注意，接着我又提出了許多關於住屋的問題，詢問內政部爲什麼不加以改良，再而三的提出，就把此事引起同席者極大的興趣，而大家加以注意。

「我的好問之名，漸漸成爲婦孺皆知。每禮拜，從各地方貧民們寫來的信，要求我設法加以救濟者，爲數輒在一百件以上。我現在忙得不可開交，專爲應付此種函件。接到此種訴苦的信札，我決不會置之不理。然而有許多眞正的疾苦，在我的實力之外，疾苦雖深，我也沒法可想，只得等有機會時再說。

「例如，有一次，我接到倫敦寄來的一信，信中說，他的兒子最近以事逃赴法國，投在外交部裏做事，因爲他自己老病，他的女兒又是瞎的，一家衣食，因此告絕，請求我設法加以救濟。這件事眞正苦惱到極點，可惜出於下議院的職權以外，殊使我無法可想，只得辜負了這個苦惱的人。」

「我在議院中提出的事，多是極關重要的質問，爲他人所不敢或不注意者。例如最近「亞考」被誣一案，已定讞矣。政府中議院中有一些疑竇，沒有一個敢表示，雖然明知道亞考一個屬罪，非法應得。因此，我就再提出嚴重的質問，一而再，再而三，一連提出了二十次，同席的議員們才大家醒覺過來，紛紛加以研究，同時與論方面，亦有嚴重的表示，政府於是就洽與了亞司考一個例外的上訴機會，亞司考因此得直，平反了冤獄。

「我的質問所以會這樣多，只因爲民生的痛苦太多了，而政府中人多未能加以深刻的注意。而我之所以不憚煩勞，喜歡提出質問者，只因爲除了質問之外，別無更好的救濟方法而已！」

我們知道，國會原是代表民意的機關，是爲全體人民服務的而非享福的機關。像譚哈萊這樣的代表，方不愧爲人民的代表。希望不愧有國會這種組織的中華民國，憲政時期到來後的國會，能有更多英國這樣的一個的數十百個議員，那末吾民族苦，可以蘇矣。

▼偉大的母性 立得爾登夫人

——四次國際聯盟會英國代表——

涓飾譯

（一）童心與和平

愛倫凱女士說：「二十世紀是兒童的世紀。」我們看這一短句，便知道兒童在二十世紀有極大的權威了。因爲這短短一語中，包含着何等的熱與力！兒童是受了何等的尊重！我們覺得女士的話，眞爲兒童吐萬丈光焰啊！

兒童的心是純潔無垢的。正義與公平，只有在兒童的世界裏可以獲得。世界如要永遠的和平，就永遠不可失了童心。我們試睜眼一看，今日的世界是何種的世界？今日的文化是何種的文化？炸彈與毒瓦斯，坦克炮與潛水艇，戰神立在雲端露牙獰笑，機軸一撥動：大規模的流血立即開始，世界就沒落在血泊之中了。失去了童心的文化，不過催促人類的末日一天追近一天罷了。

假使我們能夠使世界一切國家的兒童，眞正能理解戰爭的慘禍，在他們的小小心中，植下人類協調與和平理想的種子，那麼，國家與國家的相搏，民族與民族的殘酷，將永遠成爲過去人類黑暗史上的遺物了。兒童所擔負的最大使命，就是這種理想的實現與具體化，縱令進了一尺，不過一尺，進了一步，不過一步，若使全世界人類的行動漸漸移近新理想的目標，則此「兒童世紀」的二十世紀在歷史上，定然永遠地會放射燦爛之光。

兒童的使命，既然是這麼重大，念及此，我們當然更急切需要偉大母性的出現。根據這意義來說，那麼，第四次國際聯盟大會的英國代表，「兒童之世界的握手」——忠實奮鬥的愛瑪斯立得爾登夫人，是值得我們感謝的。她的光名，該永遠刻在每個母親的心裏了。

（二）母親的沈勇

夫人雖今六十餘年前，生在俄國首都，聖彼得堡，爲有名政治家貴族長女。父親是外交官，所以舉家住在俄國，而且歷時很久。夫人生後三年的春，母親帶了她和襁褓中的妹子，一同向未曾見面過的祖國去旅行，漫漫征途，正喜離倫敦不遠，第二天即可入港，誰料不測的危險會發生在刹那間，驚破了旅客故園的美夢呢？危險的發生是因爲那隻船裝了過額的乘客，正遇着北海有名的大風暴，八千噸巨船，也是如一片枯葉，顛播在巨浪之中。狂濤淹過船上時，大家都想從此沈入海底，怕無一人得生還故鄉了吧。

舵機的鎖鏈忽然折斷了，這是船的生命之源呀，折斷了，是何等可怕的事！雖然被稱爲「北海的主」的老船長，早也是臉色灰白，心念決無倖免，只把裝載的貨物，亂亂的丟入海中。亂闖如狂的船員，慌慌相抱對泣的乘客，都作最後的祈禱了，悲愴凄慘之聲之音，不忍聞。情形是地獄一般的可怕。然在此恐怖的時節，卻有一年青母親膝上坐着兩個幼兒，依然靜靜的編織活計，驚濤駭浪中，船經過了兩日的漂流，九死一生，幸得進了倫敦港，沒有一個人不感佩這年青母親的沈勇。

其時夫人不過是三歲的小姑娘，對此危險的事件的經過，怕沒有什麼記憶留在腦裏吧？但是夫人的資質，一定繼承了她母親的沈勇與偉大，這是無可疑的。

（三）一個動機的觸發

夫人從事國際事業的動機，其一是觸發於旅行中的。夫人十三歲那年，仍復回到俄國，從此遍遊瑞典，法，德，意諸國與奧地利亞的齊羅爾等處，最後到了埃及。在埃及，夫人與阿爾弗來特立得爾登結婚，昔日戀人，今成嘉耦，埃及便成了一個值得紀念的國家了。

不久，夫人做了兩個孩子的母親。丈夫是辯護士，有一次担當了國際事件，出發到土耳其首都君士坦丁去。夫人非常恐懼，憂心如焚，因爲其時正值亞米尼亞人的大屠殺事件發生。

早年即關懷慈善事業的夫人，見了無父無母的孩子，見了寡居無依的婦女，輒熱情噴溢，不勝憐憫，衷心爲這些不幸的人們祈禱。觸發她的心腸的，尤其是一般無告的兒童。「愛一切人子，當像你自己的子！」夫人常這樣反復的說，終於自己決定，引爲自己的天職。後年夫人爲世界的兒童，服務偉大的事業，其動機就觸發在此刹那間時。（未完）

未婚之妻

縮婚以後的發見

蘇鳳的信箱（歡迎投函）

洪君

好久沒有接到故鄉的消息了。今天母親寄了一封信來，母親的語意是多麼慈愛，多麼動聽，母親的詞氣是多麼懇切，母親對於我那妻的問題延不解決非常耽心，母親很想得着一個溫和而能幹的媳婦，母親對於我現在的那個未婚妻很有不滿，但是母親再三聲明絕對尊重我自己的意見。

我的未婚妻是一個十八歲的姑娘，大約是情人眼裏出西施的原因，在我看來是世界上絕頂的美人。她沒有父親，沒有母親，她只有一個祖母和妹妹，她很自由，她很舒適，也許她是她的祖母的長孫女的緣故，所以她的祖母對她特別疼愛，她很傲慢，她很任性。

母親的來信裏有這樣的一節：「爲你自己的幸福計，爲整個的家庭計，你對於這件婚姻的成立，應當重加考慮。」母親並且告訴我：「她是一個十分使性的女子，她時常呵斥祖母，打妹妹；她不肯做事，她不會做事；她是在一所校裏讀書的，但是最近不知何故竟輟了學」。

母親的話當然是事實，因爲我自接下也很曉得。當初的訂婚是一個絕大的錯誤啊！

那要歸罪我自己的糊塗，那是一個寂寞的星夜，因爲無聊的漫步，踱進了一所公園，公園的管理人是我的朋友，在那朋友的辦公室裏遇見了她，「這是我的內姪女！」我的朋友替我相互介紹，在一個相互的微笑裏，開始相互認識。大約有一年光景，因爲她時常去找她的姑夫，我的朋友，我時常去找我的朋友，相互間很容易提到機會談天，她的喉音宛轉，和黃鶯一般地宛轉；她的微笑勾住了我的靈魂；她的身材苗條，她的姿態婀娜，我很愛她，她也很愛我。

我着實有意佔有這個美人兒啊！我的朋友十分聰敏，他竟看出了我的心底，他就替我作了冰人；她的祖母很同意，於是我就和她訂了婚約。我真慚愧啊，我竟爲她的美色迷蒙了一切，我不了解她的性情，我沒有問過她一下她的生活情況，我沒有接近過她的靈魂。

訂婚的一月裏，因爲生活所驅使，痛苦地隔離了故鄉，隔離了她，我請她以後就用信箋互通相思。大約我已是她的未婚夫了的緣故，她的信裏不再我得到柔美的語意，她所給我的盡是些不能反抗的命令。

是去年的暑假裏，我誠意地到她家裏去見她，她正伏在桌上大哭，大約爲了她的祖母或是妹妹逆了她的意，我當然應當去勸她，但是她給我很不快的回答，使我怒形於色地說：「祖母和妹妹那給你眼淚的？」她說：「你以什麼資格來範圍我？」

天啊！我那裏敢去範圍她，我就同她道了聲再會。分別了幾天，因爲我十分愛她，隔了幾天就送了一封信去表示我的歉意，可是接不到她的回信，再去一信，仍沒有回信，隔了幾天又去一信，再去一信，仍沒有回信。

是去年的年假裏，我送了許多東西給她，她同我談笑了一次兩次三次，我很欣喜，我發覺她是一個十足的孩子啊！我要轉變她的性情，全在我自己。又過了許多時日了，我已和她給過了好多次信，談過了好幾次話，切切地誠懇地談她的性情的轉變，我對於她的轉變絕無把握。今，母親給我的來信裏好像有這樣一句「江山好移，本性難改」，母親的說話是有關的話啊！

這個問題應當立刻解決罷？如何解決呢？她的性情的確無轉變的餘地了嗎？倘使我和她結了婚，她能否保住家庭的和善的空氣呢？我是十分愛我的母親，假使她仍舊拿對待她祖母妹妹的態度來對待我的母親，那末我的良心要受如何大的譴責呢？同時那她解約的危險而發生意外的事變，使我不能不慎重。

有一個執拗的朋友並且勸告我：「你們是自由戀愛，在這空氣閉塞的故鄉裏，你們的婚約的成立已屬破天荒的創見了，假使你們忽然宣言解約，至少要使守舊者們有所持，到處警告幾對有情人的婚姻。」我無詞以對，祇得一笑置之。

橫在我眼前的問題，無論如何，要想個妥善的辦法解決的。

我在這裏警告一般青年男女：「不要只注意對手的外形，要十分了解對手的內在的性情！鄭重你的婚約的成立！多一分考慮和體察的工夫，就是多一層幸福的基礎」！

編者先生，這個問題我現在找不到一個妥善的解決辦法，尚費神你同我代解決一下罷。

▼蘇鳳的答覆▲

在這裏，我要勸告世界上許多沒有經驗的青年：「你們在選擇配偶的時候，萬萬不可以僅僅以美貌一個條件爲滿足，像選擇一件裝飾品一樣；美貌以外，僅有美貌是不夠的，否則只是爲了一種「美貌」而不顧其它，是不能使你一個人盡其滿足的。」

洪君：你的未婚妻假若眞像你母親所說的那樣一個女子，那是要使你失望的。她自己常呵斥她的祖母，打她的妹妹，那末，可以料到她嫁了你以後，時常呵斥其丈夫（或其它的丈夫的關係人），不也就是一個不愛自己的丈夫的「小姐」嗎？她不愛自己的姊妹，她又怎能愛自己的丈夫？不肯做事，不會做事，不學自力，這是不能原諒的；她似乎還不知道自立，你也該責備她的。

你的最後的幾個問題，我可以作簡單的答覆：（一）她的性情，是沒有把握的，要看你有轉變她的餘地不。（二）倘使家庭和她結了婚，能否保住和善的空氣，除非你和她同時拋棄絕婚的念頭。（三）解約的事是你適當的，先要你十分愛她，十分愛你，然後你就會改變她；你自己的學問，說不定她會投棄了自暴自棄的罪惡。至於那是你們在家鄉的，不必顧慮。

上犯着最大的罪惡的人，就是一個有着求學的機會而自甘放棄這個「機會」的人。你的這個未婚妻，就犯了那樣無疑的罪惡！

依稀今日

（蘇鳳）

依稀聽得慘厲的呼號，
然而，這分明是歡樂的狂笑；
依稀見得壯勇的羣衆，
然而，這分明是閒逸的游蹤；
依稀響在空間的是槍聲，
然而，這分明是電波的流音；
依稀流在路上的是鮮血，
然而，這分明是車馬的軌跡；
依稀今日是五月卅，
然而，這五月卅，分明不像今日！
再也難尋往日的傷痕，
且看南京路上今日的勝景！
雖然帝國主義者的槍砲是疊疊重重，
在路旁商肆的燦爛的玻璃窗中，
但是，同胞啊！忘了，忘了這過去的五卅，
還對着它們露出點羨和讚美。
一旁立着一個印度巡捕，
笑着在趕逐一羣人力車夫，
引起了許多人的歡喜，
又誰懂得這是值得流淚？

DRS.LEE & CHUCK DENTISTS
李秉之 卓禮章 牙科醫生

盧棱對於兒童教育的主張

思愼

（一）考查兒童的行爲，應當以理性與實際來代替威權。

（二）兒童教育須適合他們各種能力的逐漸發展。

（三）教育兒童應當順照兒童的年齡階級，因此教育須按年齡而變換。

（四）教育並不是專就誦讀書本而已，其他公理和正義的認識以及善德的言行，都是教育所必需的。

（五）教育，尤其是初等教育，應當利用官感，不必偏重記憶，因爲記憶的教育是根本錯誤的。

（六）兒童的理性和判斷力，完全受着教育的裁制，在可能範圍內，使兒童的天性自由發展，是教育的目的，比較得好得多啊！

兒童玩具的重要

愛護兒童者注意

亞生

兒童玩具是兒童生活需要上一樁重要的東西。可惜我國人都看錯了兒童生活的價值，率以成人的需要和好尚，強制着兒童去吸收去模仿，至於兒童生活本身上所需要的一切，卻都丟掉不顧，這是大錯而特錯的。望一般做新家庭父母的，大加注意吧？

一、提高兒童生活的興趣　兒童的天資，機遇儘管是高下不齊，貧富不等，但總是兒童愛好玩具的，是一致的。兒童們既然都愛好兒童玩具，那麼他們得着了若干種兒童玩具以後，精神上必定就感到滿足，興趣上必定就極形美滿，自然的將來就可以培養兒童們的生活得燦爛，

二、減除兒童的危險　兒童時代乃是人生光明的一段過程，因着氣力好動的時期，很難克制，但是這個幼稚的智識，當着孩提期間的兒童，如若他們的父母不悉竭力的盡監護之責，非常容易發生危險，小則足以使身體上發生部分的損傷和痛苦，大則足以置生命於天亡，假使做父母的能多多的予兒童們以兒童的玩具，使他們的精神在這方面去活動，那麼以上所說的危險，不是自然的就可以減除了嗎？

三、增加兒童的求知機會　談到知識這項東西，率以生活上的應用爲主，至於兒童時代，他們因無須對於生活籌劃，絕對的不認爲重要，因此，對於吸收知識，不肯努力。實要兒童吸收知識，非用他們的好奇心不可，將許多有利的知識零星的附屬於這種能發生好奇心的事物裏面，不時的灌輸於他們的腦海裏去。兒童玩具之爲物，既然是任何兒童所愛好的，那麼如能在兒童玩具上面，利用機會附帶許多知識的意味，那末兒童在玩具的時候，隨時就可以吸收許多知識，這不是增加兒童知識最好不過的法門嗎？

四、發展兒童的愛物觀念　人們對於自己所需要的東西，必定非凡之愛護。兒童因爲誠摯天真的緣故，對於他們自己所需要的東西，更能盡心力予以愛護。我們供給他們以多好的兒童玩具，這種玩具因爲極端的好尚，日常喜歡所接觸的東西，那麼他們的情緒必會抒發那種愛物的觀念，久而久之，就對於社會上的物品，都有愛惜的習慣，自身的益處很大的。

君子自重（三六）

（紅蕉）

「是的，我認識他，並且狠疼他；但是他與你又有什麼相干呢？」我很奇怪她怎的突然提起了阿水？我在我自己的腦際，從來也不曾和第二人談起，曾把他的讀書問題考慮過，總不能忖度到我蘊蓄在腦子裏的思想，她無論如何聰明，一定有些淵源，否則他與阿水，她與阿水家裏，一定很熟識，阿水總和她談起過我常到五龍橋，教孩子們識字的事。我猜不透她爲什麼拒絕我幫助，卻要求我幫忙阿水，所以我把這兩句話問三姐。

「他的母親，是你家佃戶啊！」

「是的，他家與你有什麼關係？」

「他母親是我的姨媽，她不曾生過孩子，但是她有一個兒子，便是阿水。」

「你的話，講錯了吧？」

「我沒有講錯，因爲阿水不是我姨媽自己生的孩子，他是螟蛉子。你肯幫他讀書的話，將來也許姨媽——或者是我，會把這段祕密的故事告訴給你聽；但是現在，你還沒有聽——或者查問這段祕密故事的權利與機會。你覺得這孩子還值得栽培麼？」

「他很聰明，並且很大方，不像一個鄉村間的孩子，尤其不像一個不曾受過教育的孩子。他與我很和好，簡直是一個很好的小朋友；但是他從來也不曾向我提起過關於你的任何說話，還有誰是疼他麼？」

「我想凡是見過這孩子的，一定狠喜歡的；我也只見了他一面，便覺這孩子討人歡喜；但是，我父親是除外的，他不但不許我和阿水常常見面，還不許我再到五龍橋去。」

「爲什麼？」

「父親因我和鄉下孩子混慣了，怕我失了身份，並且要影響收田租時候，怕鄉下人向我討情，田租收入便不容易整頓。」

「你感覺到你的家裏，徵收田租，是不是苛重？」

「照我的意思，自然是想減輕些；但是我沒有權作主。」

「那麼你如何能出錢送我讀書？」

「這一些錢，我有法想，我担任你和阿水兩人的讀書費，也還容易。」

「那麼你是允許幫助阿水讀書？」

「是的，你呢？」

「我問你！你對我究竟有什麼目的，什麼希望？」

「我希望你不要埋沒在這樣的環境裏，你應該成一個有學問，有上流社會的人做朋友，應該有高貴的樂趣，這是我的目的。」

「我告訴你吧！我想做一個狠自由狠快樂的人，但是我不愛戴上「高貴」的假面具，女子有了學問，至多嫁一個有錢的丈夫做他的裝飾品，所以我不希罕學問」

亞林防疫臭水

此臭藥水係按化學法精製含加波立酸甚富確具消毒滅菌效力曾經各處衛生機關化驗給證蓋質地之佳實勝各種臭水之上當茲時令牆角陰溝廁所垃圾桶等處用此水和水隨時澆洒防疫解穢衛生誠匪淺鮮

上海五洲大藥房發行

各埠分店及各藥房均有售